MEMORIA DEPORTIVA
TEMPORADA 2024/2025

EQUIPO TÉCNICO

Director Técnico
D. Rafael González Braza

Entrenadores
D. Joaquín Arce Martín
D. Raúl Marín Salazar
Dña. Davinia Vigo Otero

EQUIPO PREBENJAMÍN

2017	Gonzalo	Arce Castañeda
2017	Aitor	Marín Verdugo
2017	Pablo	Funcia Antelo
2017	Carmen	Pavón Rodríguez
2017	Erick	Quintero Morales
2016	Carla María	Medina Riva
2016	Carmen	Reyes Cano
2016	Julián	Gómez Gurria
2016	Noa	Mey Revuelte
2016	Leyre	González Martínez
2016	Noa	González Martínez
2016	Leonardo	Escandón Redruello
2016	Manuel	Marín Verdugo
2016	Julia	Arce Castañeda
2016	Emily Índigo	Córdoba Martínez
2016	Julia	Jiménez Martínez
2016	Mariló	San Jorge López
2016	Daniela	Fopiani Otero

EQUIPO BENJAMÍN

2015	Alfonso	Galán Heble
2015	Martínn	Castañeda Gil
2015	Alba	Rodríguez Arroyo
2015	Darío	Rosales Fernández
2015	Leo	Castro Hinojosa
2015	Eneko	García Shatokhin
2015	Ezequiel	González Gallardo
2015	Elena	Mier Lisardo
2015	Francisco	Páez Rodríguez
2015	Lucia	de los Reyes Valencia
2015	Adrián	Romero Díaz
2015	Iker	García Peci
2014	Jimena	Baro Viña
2014	Pablo	González Collantes
2014	Carlota	Quirós Rufino
2014	Iván	Rodríguez Tocino
2014	Ana	Puig Maline
2014	Darío	Velázquez Carreras
2014	Antonio	Villalpando Torresquesana
2014	Ylenia	López Gómez
2014	Juan	Rodríguez González de Dionisio
2014	Mario	Rodríguez González de Dionisio
2014	Candela	Cedraschi Barrera
2014	Andrés	Ahumada Muñoz

EQUIPO ALEVÍN

2013	Ángela	Estrada Montero
2013	Candela	Escandón Redruello
2013	Daniel	Amador Montado
2013	Gema	González Martínez
2013	Hugo	Carralero Ruiz
2013	Abel	González Martin
2012	Claudia	Lamas Ruiz
2012	Adrián	Roldan Pedemonte
2012	Rocío	López González
2012	Hugo	Lois Redruello
2012	Eloy	Rodríguez Guerrero
2012	Irene	Martínez de Pinillos González
2012	Julián	Carbonel Montero
2012	Fernando	Páez Rodríguez
2012	Claudia	Jiménez Martínez
2012	María	Díaz Manzorro
2012	Leire	Estévez Terroba
2012	Héctor	Baro Viña

EQUIPO INFANTIL

2011	Pablo	Virués Alba
2011	Marina	Bellido León
2011	Laura	Mateo Debelius
2011	Pepe	Ferrándiz Vinelli
2011	Carlos	García Sánchez
2011	Darío	Estrada Montero
2011	Guillermo	Castañeda Gil
2011	Alejandro	Marín Montero
2011	Antonio	Rodríguez Piñero
2011	Javier	Rosales Fernández
2011	Víctor	Molina Núñez
2010	Guillermo	Espinosa Carrasco
2010	David	Estévez Terroba
2010	Elena	Moreno Montero
2010	Alba	Galán Heble
2010	Mario	Carbonell Montero
2010	Esperanza	Camargo Jiménez
2010	Yerai	Amado Pérez
2010	María	Cruz Valero
2010	Aitana	de Diego Moreno
2010	Alejandro	Velázquez Carreras

EQUIPO JUNIOR

2009	Iván	Peláez Manzano
2009	Víctor	Peláez Manzano
2009	Álvaro	Rodríguez Ramos
2009	Natalia	Mateo Debelius
2009	Yulia Andrea	Pedraza Fernández
2009	Blanca	Díaz Manzorro
2009	Inmaculada	García Sánchez
2009	Alejandro	Sánchez García
2009	Blanca	Martínez Barrena
2008	Marta	Vigo Sanz
2008	David	Rodríguez Piñero
2008	Rafael	González Ceballos
2008	Guillermo	Virués Alba
2007	Hugo	Trías Vega
2007	Antonio Miguel	Moreno Montero

EQUIPO ABSOLUTO

2006	Rita María	Rosales Pajares
2006	Daniela	Bey Acosta
2006	Claudia	Moreno García
2006	Ainoa	de Diego Moreno
2006	Adrián	Peláez Manzano
2006	Aarón	Pereira Arroyo
2006	María	Peinado Vigo
2006	Samuel	Sanz Montes
2004	Natalia	Ponce Galea
2003	Ana	Ruiz Tocino
2001	María	Torres Muñoz
2001	José María	Rodríguez del Cuvillo
1997	Javier	Ángel Fernández
1996	Pablo	Franzón González
1994	Irene	Peinado Morales

EQUIPO MÁSTER

Roberto	Pascual Caballero
Pilar	Velasco Serrano
Fernando	Moya Vicente
Pablo	García Medina
Mª Teresa	Muñoz Ramos
Aquilino	Junquera Aparicio
Ángel	González Morilla

JUNTA DIRECTIVA

Presidente
D. Clemente Ruiz Rodríguez

Vicepresidente 1º
D. Rafael González Braza

Vicepresidente 2º
D. Antonio Bernal Brea

Secretario
D. Jesús Rodríguez García

Tesorera
Dña. Manoli Ramos Leal

Vocales
Dña. Cristina Bernal Vigo
D. Raúl Marín Salazar
D Ángel González Morilla
D. José Antonio Lechuga Gómez
D. Pablo García Medina
D. Antonio Peinado Calero

CALENDARIO TEMPORADA 24/25

CAMPEONATOS PROVINCIALES, ANDALUCES, ESPAÑOLES Y TROFEOS

ORDENADOS CRONOLÓGICAMENTE

David Rodríguez Piñero ha sido incluido en el Centro Especial de Tecnificación Deportiva de Natación de la Federación Andaluza de Natación – Málaga.

El nadador del Club Natación San Fernando, David Rodríguez Piñero (2008), ha sido admitido en el Centro Especial de Tecnificación Deportiva de Natación de la Federación Andaluza de Natación (CETD) y Centro Educativo de Excelencia Deportiva de Andalucía (CEEDA) para la temporada 24/25 en régimen interno.

El CETD de Málaga, se encuentra incluido dentro del marco de los Centros Educativos de Excelencia Deportiva de Andalucía (CEEDA), impulsado por la Consejería de Turismo, Cultura y Deporte de la Junta de Andalucía. El objetivo del CEEDA, consiste en concebir y desarrollar una estructura de tecnificación deportiva que integre estudios y deporte.

David tendrá dobles sesiones de entrenamiento en la piscina de 50 metros del Centro Acuático Piscinas Málaga, gimnasio y salas de musculación en el Centro Acuático, estudiará en un Instituto de Enseñanza Secundaria con horarios adaptados al entrenamiento y se encontrará alojado en una residencia escolar de Málaga junto al centro educativo.

Los deportistas admitidos en el Centro tendrán servicio de fisioterapeuta, control médico por parte del Centro Andaluz de Medicina Deportiva (CAMD), seguimiento general del estado físico, primer y segundo entrenador y dos tutores de apoyo académico.

La Federación Andaluza de Natación pretende, con este programa, facilitar un conjunto de servicios que permita la consecución de los mejores resultados posibles a deportistas que reúnan condiciones técnicas y aptitudes suficientes, tanto en el ámbito deportivo como académico.

Evidentemente, David seguirá nadando para el Club Natación San Fernando, aunque esta fase de tecnificación deportiva, en la que se pretende el afianzamiento del talento deportivo, se desarrolle en Málaga.

El nadador isleño estará junto a otros catorce deportistas de clubes andaluces. El grupo lo forman seis nadadores y nueve nadadores. El Club Natación San Fernando es el único club gaditano que tendrá en la temporada 24/25 un deportista en el CEDT.

La buena proyección deportiva de David y su gran temporada anterior, hizo que la Federación Andaluza contactara con él para que formara parte del proyecto en la temporada 24/25. En la temporada 23/24 se proclamó en verano doble campeón de España junior en 50 y 100 espalda, en invierno campeón España en 100 espalda y subcampeón en 50 espalda, subcampeón de Andalucía junior en 50 espalda con récord de Andalucía de su edad, recibió el reconocimiento de la Diputación de Cádiz por los éxitos conseguidos en la temporada 22/23, fue convocado por la Selección de Andalucía y fue citado varias veces para entrenamientos en Málaga dentro del programa de tecnificación.

La convocatoria se puede consultar aquí.

Programa Tecnificación Temporada 2024-2025 – Categoría Infantil-Junior.
Los nadadores del C.N. San Fernando, Guillermo Espinosa Carrasco (2010), Yerai Amado Pérez (2010) y David Rodríguez Piñero (2008), convocados por la Federación Andaluza de Natación.

Los nadadores del Club Natación San Fernando, Guillermo Espinosa Carrasco (2010), Yerai Amado Pérez (2010) y David Rodríguez Piñero (2008), han sido incluidos por la Federación Andaluza en la primera jornada del Programa de Tecnificación de categoría infantil-junior de la temporada 2024/2025. La primera jornada tuvo lugar el 21 de septiembre de 2024.

El plan de tecnificación para la temporada 2024-2025 va dirigido a un mejor rendimiento individual en los diferentes campeonatos nacionales y a la preparación de la participación de la Selección de Andalucía en competiciones oficiales.

La jornada del pasado 21 de septiembre estuvo encaminada a valorar a los nadadores isleños en situación de competición.

Las competiciones que se comenzarán a preparar son: Dual Meet con la Selección Junior e Infantil de Portugal, el Campeonato de España de Comunidades y alguna competición pendiente por determinar dirigida a las edades que no hayan participado en el Campeonato de España de Comunidades.

Los objetivos en estas concentraciones son detectar deportistas con proyección, enseñar y reforzar los aspectos técnicos en deportistas de edades de formación y, por último, establecer contacto con los técnicos que trabajan con estos deportistas y fomentar la comunicación. La próxima concentración está inicialmente programada para el 12 de octubre de 2024.

El programa está dirigido por el Director Técnico de la Federación Andaluza D. José Antonio Romacho.

La convocatoria se puede consultar en este enlace https://bit.ly/415Jceg

Programa Tecnificación Temporada 2024-2025 – Categoría Alevín. El nadador del C.N. San Fernando, Héctor Baro Viña (2012), convocado por la Federación Andaluza de Natación.

El nadador del Club Natación San Fernando, Héctor Baro Viña (2012), ha sido incluido por la Federación Andaluza en la primera jornada del Programa de Tecnificación de categoría alevín de la temporada 2024/2025. La primera jornada tuvo lugar el 28 de septiembre de 2024 en la piscina municipal de Pedrera (Sevilla).

El plan de tecnificación para la temporada 2024-2025 va dirigido a un mejor rendimiento individual en los diferentes campeonatos nacionales y a la preparación de la participación de la Selección de Andalucía en competiciones oficiales.

La jornada del pasado 28 de septiembre estuvo encaminada a valorar al nadador isleño en situación de competición. Para la convocatoria se ha tenido en cuenta las marcas realizadas desde el 1 de junio de 2024 en piscina de 50 metros.

Los objetivos en estas concentraciones son detectar deportistas con proyección, enseñar y reforzar los aspectos técnicos en deportistas de edades de formación y, por último, establecer contacto con los técnicos que trabajan con estos deportistas y fomentar la comunicación. La competición principal a preparar es el Campeonato de España de Comunidades. La próxima concentración está inicialmente programada para el 2 de noviembre de 2024.

El programa está dirigido por el Director Técnico de la Federación Andaluza D. José Antonio Romacho.

La convocatoria se puede consultar en este enlace https://bit.ly/415Jceg

Programa Tecnificación Temporada 2024-2025 – Categoría Infantil-Junior.
Los nadadores del C.N. San Fernando, Guillermo Espinosa Carrasco (2010), Yerai Amado Pérez (2010) y David Rodríguez Piñero (2008), convocados de nuevo por la Federación Andaluza de Natación.

Los nadadores del Club Natación San Fernando, Guillermo Espinosa Carrasco (2010), Yerai Amado Pérez (2010) y David Rodríguez Piñero (2008), han sido incluidos por la Federación Andaluza en la segunda jornada del Programa de Tecnificación de categoría infantil-junior de la temporada 2024/2025. La segunda jornada tuvo lugar el 12 de octubre de 2024 en la piscina municipal del municipio sevillano de Pedrera. Los tres nadadores ya estuvieron en la primera concentración el 21 de septiembre de 2024 en la piscina exterior de Inacua Málaga.

Nuestro nadador junior, David Rodríguez, que se encuentra en el Centro Especial de Tecnificación Deportiva de Natación de la Federación Andaluza de Natación (CETD), no pudo acudir a la concentración porque se encuentra recuperándose de una lesión.

El plan de tecnificación para la temporada 2024-2025 va dirigido a un mejor rendimiento individual en los diferentes campeonatos nacionales y a la preparación de la participación de la Selección de Andalucía en competiciones oficiales.

La jornada del pasado 12 de octubre estuvo encaminada a valorar a los nadadores isleños en situación de competición.

Las competiciones que se están preparando son: Dual Meet con la Selección Junior e Infantil de Portugal, el Campeonato de España de Comunidades y alguna competición pendiente por determinar dirigida a las edades que no hayan participado en el Campeonato de España de Comunidades.

Los objetivos en estas concentraciones son detectar deportistas con proyección, enseñar y reforzar los aspectos técnicos en deportistas de edades de formación y, por último, establecer contacto con los técnicos que trabajan con estos deportistas y fomentar la comunicación. La próxima concentración está inicialmente programada para el 23 de noviembre de 2024.

El programa está dirigido por el Director Técnico de la Federación Andaluza D. José Antonio Romacho.

La convocatoria se puede consultar en este enlace https://bit.ly/415Jceg

Primera Etapa Provincial de la Liga Andaluza de Clubes – Tercer puesto provincial provisional y once récords, seis de edad y dos absolutos del C.N. San Fernando y tres provinciales.

El sábado 19 de octubre de 2024 comenzó la Liga Andaluza de Clubes en su fase provincial. El Club Natación San Fernando se desplazó a la piscina de 25 metros del Polideportivo "Ciudad de Algeciras Dr. Juan Carlos Mateo", comenzando con esta competición la temporada 24/25.

La Liga Andaluza de Clubes es una competición de la Federación Andaluza de Natación que intenta implementar la competitividad de las jornadas de competición en el ámbito territorial.

La Liga Andaluza de Clubes consta de tres fases:

Fase Provincial (Dos jornadas más la Final Provincial)

Fase de Conferencia (Dos jornadas más la Final de Conferencia)

Final de la Liga (Tendrá lugar un Campeonato que durará dos días)

El Club Natación San Fernando nadó con el ánimo de conseguir una buena puntuación que le permitiera estar arriba en la clasificación provincial.

Los deportistas isleños, dirigidos por Joaquín Arce y Rafael González que deben haber nacido en 2011 o en años anteriores, componentes del equipo son:

Los equipos de la provincia nadaron en Algeciras y en Jerez, pero todos los resultados provinciales se unieron para obtener la clasificación conjunta. El Club Natación San Fernando se encuentra en tercera posición con 116 puntos, tras el Club Natación Bahía de Cádiz que consiguió 189 puntos y C.D.N.C. Algeciras con 147 puntos. Hay que indicar que el Club Natación Bahía de Cádiz, aunque no ha cambiado el nombre, desde la temporada pasada compite fusionado con el C.N. Sanlúcar y, por lo tanto, el número de nadadores es muy superior al de temporadas anteriores. A los puntos conseguidos en esta primera etapa habrá que sumarles los que se obtengan en la segunda jornada y el equipo isleño espera, igual que en años anteriores, clasificarse para la primera división provincial en la que competería para acceder a la siguiente fase de conferencia.

A título individual hay que destacar los tiempos de María Cruz Valero, Aitana de Diego Moreno, Guillermo Espinosa Carrasco y Yerai Amado Pérez. María rebajó el récord del C.N. San Fernando de su edad en la prueba de 1.500 libre con un crono de 18.50.69. Aitana también rebajó el récord de su edad en la prueba de 100 estilos con 1:16.38. Guillermo hizo lo mismo que María y Aitana, mejoró el record de su edad en 50 mariposa con 28.17. Por último, Yerai rebajó ocho récords en tres pruebas, en 1.500 y 800 libre, con unos cronos de 16:32.44 y 8:47.18 respectivamente, rebajó los récords del Club de su edad, el absoluto y el provincial de su edad. También rebajó el récord del Club y provincial de su edad en la prueba de 400 libre con 4:15.66.

Los deportistas isleños, que deben haber nacido en 2011 o antes, que competieron fueron:

Javier Ángel Fernández	50 y 200 espalda, 200 libre y 200 estilos
Esperanza Camargo Jiménez	100 y 200 mariposa, 200 estilos y 400 libre
Mario Carbonell Montero	200 y 400 libre, 100 estilos y 100 mariposa
María Cruz Valero	200, 400 y 1.500 libre y 50 espalda
Ainoa de Diego Moreno	100 y 200 estilos, 100 braza y 1.500 libre
Aitana de Diego Moreno	50 y 200 braza, 100 estilos y 200 espalda
Guillermo Espinosa Carrasco	100 y 200 mariposa, 200 braza y 200 espalda
David Estévez Terroba	100 y 200 estilos, 400 libre y 50 braza
Darío Estrada Montero	50, 100 y 200 espalda y 200 braza
Pepe Ferrándiz Vinelli	100 y 200 libre y 100 braza
Alba Galán Heble	100 y 200 espalda y 100 libre
Carlos García Sánchez	50, 100 y 200 espalda
Rafael González Ceballos	400 y 1.500 libre, 50 espalda y 50 braza
Alejandro Marín Montero	100 y 200 libre y 100 y 200 braza
Laura Mateo Debelius	50 y 100 espalda y 100 libre
Natalia Mateo Debelius	100 y 200 libre y 50 espalda
Antonio M. Moreno Montero	100 y 200 libre, 50 espalda y 200 estilos
Elena Moreno Montero	100 y 200 espalda, 100 estilos y 1.500 libre
Yulia Pedraza Fernández	100 y 200 libre, 100 braza y 200 estilos
Irene Peinado Morales	100, 200, 400 y 1.500 libre
María Peinado Vigo	520, 100 y 200 espalda y 100 mariposa
Iván Peláez Manzano	50, 100 y 200 braza y 100 estilos
Víctor Peláez Manzano	50, 100 y 200 espalda y 100 mariposa
Natalia Ponce Galea	200 y 400 libre y 100 y 200 mariposa
Antonio Rodríguez Piñero	50, 100 y 200 espalda y 200 braza
David Rodríguez Piñero	100 y 200 libre y 100 y 200 espalda
Álvaro Rodríguez Ramos	50, 100 y 200 espalda y 200 libre
Ana Ruiz Tocino	50, 100 y 200 espalda y 200 braza
Alejandro Sánchez García	50 y 100 braza, 100 estilos y 1.500 libre

Se puede consultar la competición aquí.

Registro deportivo del Equipo Técnico del C.N. San Fernando

	JORNADA	1ª JORNADA LIGA.AND							
2024 / 2025	FECHA	Algeciras		19/10/2024		25 mts			
	SESIÓN	1ª SESIÓN				2ª SESIÓN			
NOMBRE	APELLIDOS	prueba	tiempo	prueba	tiempo	prueba	tiempo	prueba	tiempo
PABLO	FRANZÓN GONZALEZ	XXXXX	XXXXX	XXXXX	XXXXX	XXXXX	XXXXXX	XXXXXX	XXXXXX
JOSE.M	RODRIGUEZ DEL CUVILLO	XXXXX	XXXXX	XXXXX	XXXXX	XXXXX	XXXXXX	XXXXXX	XXXXXX
JAVIER	ÁNGEL FERNÁNDEZ	200 L	2:11.43	200 Est	2:27.35	50 E	30.59	200 E	2:16.41
A.MIGUEL	MORENO MONTERO	200 L	2:07.02	200 Est	2:31.29	100 L	56.71	50 E	30.81
RAFAEL	GONZALEZ CEBALLOS	50 B	35.51	1.500 L	18:39.91	50 E	31.32	400 L	4:44.10
DAVID	RODRIGUEZ PIÑERO	200 L	BAJA	100 E	BAJA	100 L	BAJA	200 E	BAJA
ALEJANDRO	SANCHEZ GARCÍA	50 B	33.64	1.500 L	17:41.41	100 Est	1:08.76	100 B	1:14.58
IVAN	PELAEZ MANZANO	50 B	34.44	200 B	DESCAL	100 Est	1:10.53	100 B	1:17.29
VICTOR	PELAEZ MANZANO	100 E	1:08.99	100 M	1:10.78	50 E	32.04	200 E	2:31.94
ÁLVARO	RODRIGUEZ RAMOS	200 L	2:02.64	100 E	1:04.58	50 E	29.66	200 E	2:22.96
ÁLVARO	MOLINA SANCHEZ	200 L	2:15.79			100 L	1:00.97	50 E	31.85
DIEGO	ALCARAZ MONTERO	XXXXX	XXXXX	XXXXX	XXXXX	XXXXX	XXXXXX	XXXXXX	XXXXXX
DIEGO	MACIAS MARTINEZ	XXXXX	XXXXX	XXXXX	XXXXX	XXXXX	XXXXXX	XXXXXX	XXXXXX
YERAI	AMADO PEREZ	200 Est	2:23.42	1.500 L	16:32.44	100 Est	1:06.62	400 L	4:15.66
GUILLERMO	ESPINOSA CARRASCO	100 M	1:01.75	200 B	2:45.84	200 M	2:22.10	200 E	2:19.75
MARIO	CARBONEL MONTERO	200 L	2:24.05	100 M	1:19.94	100 Est	1:16.54	400 L	5:12.16
DAVID	ESTEVEZ TERROBA	50 B	44.88	200 Est	3:12.63	100 Est	1:29.90	400 L	5:28.37
JORGE	LOPEZ GARCÍA	XXXXX	XXXXX	XXXXX	XXXXX	XXXXX	XXXXXX	XXXXXX	XXXXXX
ANTONIO	RODRIGUEZ PIÑERO	100 E	1:14.90	200 B	3:06.31	50 E	34.44	200 E	2:41.80
ALEJANDRO	MARÍN MONTERO	200 L	2:30.21	200 B	3:19.67	100 L	1:09.33	100 B	1:31.22
DARIO	ESTRADA MONTERO	100 E	1:16.88	200 B	3:11.25	50 E	35.57	200 E	2:46.55
CARLOS	GARCÍA SANCHEZ	XXXXX	XXXXX	XXXXX	XXXXX	XXXXX	XXXXXX	XXXXXX	XXXXXX
PEPE	FERRANDIZ VINELLI	200 L	2:39.47			100 L	1:14.75	100 B	1:40.92
IRENE	PEINADO MORALES	200 L	2:14.35	1.500 L	17:52.24	100 L	1:03.31	400 L	4:38.03
ANA	RUIZ TOCINO	100 E	1:10.00	200 B	3:07.50	50 E	32.07	200 E	2:33.46
NATALIA	PONCE GALEA	200 L	2:28.82	100 M	1:21.51	200 M	3:04.86	400 L	5:10.73
AINOA	DE DIEGO MORENO	200 Est	2:37.26	1.500 L	18:46.26	100 Est	1:14.38	100 B	1:23.89
MARIA	PEINADO VIGO	100 E	1:17.65	100 M	1:24.17	50 E	35.08	200 E	2:47.97
BLANCA	MARTINEZ BARRENA	XXXXX	XXXXX	XXXXX	XXXXX	XXXXX	XXXXXX	XXXXXX	XXXXXX
YULIA ANDREA	PEDRAZA FERNANDEZ	200 L	2:24.71	200 Est	2:50.30	100 L	1:05.41	100 B	1:28.00
INMACULADA	GARCÍA SANCHEZ	XXXXX	XXXXX	XXXXX	XXXXX	XXXXX	XXXXXX	XXXXXX	XXXXXX
NATALIA	MATEO DEBELIUS	200 L	2:38.30			100 L	1:12.36	50 E	40.91
NORA	GARCÍA OLIVA	XXXXX	XXXXX	XXXXX	XXXXX	XXXXX	XXXXXX	XXXXXX	XXXXXX
AITANA	DE DIEGO MORENO	50 B	41.07	200 B	3:06.51	100 Est	1:16.38	200 E	2:37.73
MARIA	CRUZ VALERO	200 L	2:20.59	1.500 L	18:50.69	50 E	34.75	400 L	4:50.89
ESPERANZA	CAMARGO ZARZUELA	200 Est	2:52.36	100 M	1:15.85	200 M	2:42.11	400 L	5:06.55
ELENA	MORENO MONTERO	100 E	1:13.37	1.500 L	19:25.65	100 Est	1:21.10	200 E	2:34.82
ALBA	GALÁN HEBLE	100 E	1:28.60			100 L	1:18.84	200 E	3:11.62
LAURA	MATEO DEBELIUS	100 E	1:22.00			100 L	1:13.27	50 E	37.71
RELEVO MASCULINO		4x50 L	1:43.99			4x100 Est	4:20.25		
RELEVO FEMENINO		4x50 L	2:00.21			4x100 Est	4:49.52		

MÍNIMAS ANDALUCÍA.TP A | MÍNIMAS ANDALUCÍA.TP B | RECORD CLUB | MÍNIMA ESPAÑA

Primera Jornada por Clubes Jóvenes Nadadores 2024-2025. El C.N. San Fernando se encuentra en tercera posición.

El Club Natación San Fernando Prebenjamín-Benjamín-Alevín nadó en la piscina municipal "Manolo Gallego" de Sanlúcar de Barrameda el sábado 26 de octubre de 2024 la primera jornada del VIII Circuito por Clubes Prebenjamín-Benjamín-Alevín.

El Circuito Provincial por Clubes de Jóvenes Nadadores está conformado por un conjunto de siete competiciones de ámbito provincial y zonal, donde se disputará la clasificación conjunta de clubes de cada Delegación Provincial de la Federación Andaluza de Natación, cuatro etapas y final para la categoría conjunta Prebenjamín-Benjamín-Alevín, dos jornadas zonales para la categoría alevín, que se celebrarán en tres sedes, oriental, central y occidental.

Las edades de categoría son las siguientes:

Alevín: Años de nacimiento 2012 y 2013.

Benjamín: Años de nacimiento 2014 y 2015

Prebenjamín: Años de nacimiento 2016 y 2017

Se debe recordar que el equipo isleño fue el Subcampeón del VII Circuito en la temporada 23/24 tras el C.D.N.C. Algeciras.

El equipo isleño tuvo una buena actuación y tras finalizar esta Etapa se encuentra en tercera posición del VIII Circuito con 734,5 puntos, tras el C.N. Los Barrios, que encabeza la clasificación con 842 puntos, y el C.D.N.C. Algeciras que consiguió 755 puntos.

Los deportistas isleños que nadaron en Sanlúcar, dirigidos por Davinia Vigo y Raúl Marín, fuero:

Abel González Martín	100 libre y 100 espalda
Adrián Roldán Pedemonte	100 libre y 100 espalda
Aitor Marín Verdugo	25 libre y 25 espalda
Alba Rodríguez Arroyo	50 libre y 50 espalda
Ana Puig Maline	100 y 200 libre
Andrés Ahumada Muñoz	100 libre y 100 espalda
Andrés Rueda Bonet	100 libre y 100 espalda
Ángela Estrada Montero	100 libre y 100 espalda
Candela Cedraschi Barrera	100 libre y 100 espalda
Carlota Quirós Rufino	100 y 200 libre
Carmen Pavón Rodríguez	25 libre y 25 espalda
Claudia Jiménez Martínez	200 libre y 200 etilos
Daniel Amador Montado	100 y 200 libre
Daniela Fernández Pérez	50 espalda y 50 libre
Daniela León Rugero	50 espalda y 50 libre
Darío Rosales Fernández	50 espalda y 50 libre
Darío Velázquez Carreras	100 libre y 100 espalda
Eloy Rodríguez Guerrero	100 libre y 100 espalda
Emily Índigo Córdoba Martínez	25 libre y 25 espalda
Eneko García Shatokhin	50 espalda y 50 libre

Erick Quintero Morales	25 libre y 25 espalda
Ezequiel González Gallardo	50 espalda y 50 libre
Fernando Páez Rodríguez	100 espalda y 200 estilos
Francisco Páez Rodríguez	50 espalda y 50 libre
Gema González Martínez	100 espalda y 200 libre
Gonzalo Arce Castañeda	25 libre y 25 espalda
Héctor Baro Viña	100 espalda y 200 estilos
Hugo Barbosa Chaves	100 y 200 libre
Iker García Peci	50 libre y 50 espalda
Jimena Baro Viña	100 libre y 100 espalda
Julia Jiménez Martínez	50 espalda y 50 libre
Julia Mulbah Fernández	50 espalda y 50 libre
Julia Arce Castañeda	50 espalda y 50 libre
Julián Carbonell Montero	50 mariposa y 200 estilos
Leire Estévez Terroba	100 espalda y 200 estilos
Leo Castro Hinojosa	50 espalda y 50 libre
Leyre González Martínez	50 espalda y 50 libre
Manuel de Celis García	25 libre y 25 espalda
Manuel Marín Verdugo	50 espalda y 50 libre
Mario Espinosa Carrasco	100 y 200 libre
Mario Rodríguez García de Dionisio	100 y 200 libre
Noa González Martínez	50 espalda y 50 libre
Nuria Ariza Benítez	100 y 200 libre
Pablo Funcia Antelo	25 libre y 25 espalda
Pablo González Collantes	100 y 200 libre

Los equipos participantes fueron el C.D.N. Sanlúcar, C.D.N. Ciudad de Algeciras, C.N. Bahía de Cádiz, C. N. Puerto Real, C.N. Cádiz, C.N. Los Barrios, C.N. Portuense, C.N. Conil, C.N. Caepioni, C.N. San Fernando, Club Natación Jerez y C.D. Black Marlins Jerez Swin.

Consulta la información de esta jornada aquí.

Registro deportivo del Equipo Técnico del C.N. San Fernando

CIRCUITO PROVINCIAL ALEVIN. TEMP 2024-2025

	JORNADA	1ª JORNADA LIGA ALEVÍN			
	FECHA	Sanlucar			25 mts
2024 / 2025	SESIÓN	26/10/2024			
NOMBRE	APELLIDOS	prueba	tiempo	prueba	tiempo
HECTOR	BARO VIÑA	200 Est	2:51.29	100 E	1:16.50
FERNANDO	PAEZ RODRIGUEZ	200 Est	2:48.33	100 E	1:18.92
JULIAN	CARBONEL MONTERO	200 Est	3:09.05	50 M	39.46
MARIO	ESPINOSA CARRASCO	100 L	1:26.47	200 L	3:09.76
CLAUDIA	JIMENEZ MARTINEZ	200 Est	2:56.00	200 L	2:35.30
LEIRE	ESTEVEZ TERROBA	200 Est	2:59.55	100 E	1:20.19
GEMA	GONZALEZ MARTINEZ	200 L	2:50.61	100 E	1:28.30
ÁNGELA	ESTRADA MONTERO	100 L	1:26.13	100 E	1:37.81
NURIA	ARIZA BENITEZ	100 L	1:26.50	200 L	3:02.57
RELEVO MASCULINO		4x100 L	5:11.14		
RELEVO FEMENINO		4x100 L	5:08.02		

Programa Tecnificación Temporada 2024-2025 – Categoría Alevín. El nadador del C.N. San Fernando, Héctor Baro Viña (2012), convocado de nuevo por la Federación Andaluza de Natación.

El nadador del Club Natación San Fernando, Héctor Baro Viña (2012), ha sido incluido de nuevo por la Federación Andaluza para la segunda jornada del Programa de Tecnificación de categoría alevín de la temporada 2024/2025. Esta segunda jornada tuvo lugar el 2 de noviembre de 2024 en la piscina municipal malagueña de Torrox.

El plan de tecnificación para la temporada 2024-2025 va dirigido a un mejor rendimiento individual en los diferentes campeonatos nacionales y a la preparación de la participación de la Selección de Andalucía en competiciones oficiales.

Héctor ya estuvo en la primera convocatoria el pasado 28 de septiembre en Pedreras (Sevilla). Las dos jornadas estuvieron encaminadas a valorar al nadador isleño en situación de competición. Para las convocatorias se han tenido en cuenta las marcas realizadas desde el 1 de junio de 2024 en piscina de 50 metros y las marcas del inicio de temporada.

Los objetivos en estas concentraciones son detectar deportistas con proyección, enseñar y reforzar los aspectos técnicos en deportistas de edades de formación y, por último, establecer contacto con los técnicos que trabajan con estos deportistas y fomentar la comunicación. La competición principal a preparar es el Campeonato de España de Comunidades. La próxima concentración está inicialmente programada para el 7 de diciembre de 2024.

El programa está dirigido por el Director Técnico de la Federación Andaluza D. José Antonio Romacho.

La convocatoria se puede consultar en este enlace https://bit.ly/415Jceg

Segunda Etapa Provincial de la Liga Andaluza de Clubes – Segundo puesto provincial provisional y once récords, seis de edad y dos absolutos del C.N. San Fernando y tres provinciales.

El sábado 9 de noviembre de 2024 se disputó la segunda etapa de la Liga Andaluza de Clubes en su fase provincial. El Club Natación San Fernando se desplazó a El Puerto de Santa María para competir en sesiones de mañana y tarde.

La Liga Andaluza de Clubes es una competición de la Federación Andaluza de Natación que intenta implementar la competitividad de las jornadas de competición en el ámbito territorial.

La Liga Andaluza de Clubes consta de tres fases:

Fase Provincial (Dos jornadas más la Final Provincial)

Fase de Conferencia (Dos jornadas más la Final de Conferencia)

Final de la Liga (Tendrá lugar un Campeonato que durará dos días)

El Club Natación San Fernando nadó con el ánimo de conseguir una buena puntuación que le permitiera estar arriba en la clasificación provincial y lo consiguiendo obteniendo una gran cantidad de puntos y buenas marcas.

Los equipos de la provincia nadaron en El Puerto y en Los Barrios, pero todos los resultados provinciales se unieron para obtener la clasificación conjunta. El Club Natación San Fernando, tras celebrarse las dos jornadas y sumar los puntos conseguidos en cada una de ellas, se encuentra en segunda posición con 252 puntos, tras el Club Natación Bahía de Cádiz que tiene 368 puntos y por delante del C.D.N.C. Algeciras con 243 puntos. A los puntos conseguidos en esta primera etapa, habrá que sumarles los que se obtengan en la final provincial que tendrá lugar el 30 de noviembre y 1 de diciembre en Los Barrios, teniendo muy cerca el acceso a la fase de conferencia.

A título individual, hay que destacar los tiempos de Yerai Amado Pérez, Guillermo Espinosa Carrasco y Alejandro Sánchez García. Como viene siendo habitual en los últimos meses, Yerai tuvo una sobresaliente actuación rebajando nueve récords en cuatro pruebas. En las pruebas de 400 y 800 libre, con unos cronos de 4:11.17 y 8:35.80 respectivamente, rebajó los récords de su edad y absolutos del Club Natación San Fernando y los provinciales de su edad. En 200 libre, con un crono de 2:00.21, estuvo por debajo del récord de su edad del Club y del provincial y, por último, con un tiempo de 4:55.09 en 400 estilos, rebajó el récord de su edad del Club. Guillermo rebajó el récord del Club de su edad en 200 estilos con 2:17.25 y lo mismo consiguió Alejandro con 4:58.15 en 400 estilos.

Los deportistas isleños dirigidos por Joaquín Arce, que deben haber nacido en 2011 o antes, que se desplazaron El Puerto de Santa María fueron:

Ainoa de Diego Moreno	100 y 200 braza, 200 estilos y 200 espalda
Aitana de Diego Moreno	100 y 200 braza y 200 y 400 estilos
Alba Galán Heble	50, 100 y 200 libre y 200 espalda
Alejandro Marín Montero	50 y 200 libre, 400 estilos y 200 braza
Alejandro Sánchez García	800 libre, 200 mariposa, 400 estilos y 200 braza
Álvaro Molina Sánchez	50 y 100 libre y 100 y 200 espalda
Álvaro Rodríguez Ramos	50, 100, 200 y 400 libre
Ana Ruiz Tocino	50 y 100 mariposa, 800 libre y 100 espalda
Antonio Rodríguez Piñero	100 espalda, 100 braza, 400 estilos y 400 libre
Antonio Miguel Moreno Montero	50, 100 y 200 libre y 100 mariposa
Carlos García Sánchez	50 y 100 libre, 100 espalda y 50 mariposa
David Estévez Terroba	50, 100 y 200 libre y 50 mariposa
David Rodríguez Piñero	50, 100, 200 y 400 libre
Diego Alcaraz Montero	50 y 100 libre
Elena Moreno Montero	200, 400 y 800 libre y 400 estilos
Esperanza Camargo Jiménez	50, 100 y 200 mariposa y 50 libre
Guillermo Espinosa Carrasco	100 y 200 mariposa y 200 y 400 estilos
Irene Peinado Morales	200, 400 y 800 libre y 400 estilos
Iván Peláez Manzano	200 y 400 estilos y 100 y 200 braza
Javier Ángel Fernández	100 y 200 espalda, 200 estilos y 100 mariposa
Laura Mateo Debelius	50, 100, 200 y 400 libre
María Cruz Valero	100 y 800 libre y 100 y 200 espalda
María Peinado Vigo	50 y 100 libre, 100 espalda y 50 mariposa
Mario Carbonell Montero	50 y 100 libre, 200 estilos y 50 mariposa
Natalia Ponce Galea	100 y 200 mariposa y 100 y 800 libre
Pepe Ferrándiz Vinelli	50 y 100 libre y 100 y 200 braza
Rafael González Ceballos	100 y 200 espalda, 800 libre y 100 braza
Víctor Peláez Manzano	100 y 200 espalda, 50 libre y 100 mariposa
Yerai Amado Pérez	200, 400 y 800 libre y 400 estilos
Yulia Andrea Pedraza Fernández	50, 100, 200 y 400 libre

Los equipos que participaron fueron: C.N. Bahía de Cádiz, C.N. San Fernando, C.D.N.C. Algeciras, C.N. Entrebahías, C.N. Portuense, C.N. Cádiz, Sotogrande is Sport, C.D. Black Marlins Jerez Swin, C.N. Puerto Real, C.N. Tarifa, C.N. San Roque y C.N. Caepionis.

Se puede consultar la competición aquí.

Registro deportivo del Equipo Técnico del C.N. San Fernando

	JORNADA	2ª JORNADA LIGA.AND							
2024 / 2025	FECHA	Puerto Sta.Mª		09/11/2024				25 mts	
	SESIÓN	1ª SESIÓN				2ª SESIÓN			
NOMBRE	APELLIDOS	prueba	tiempo	prueba	tiempo	prueba	tiempo	prueba	tiempo
PABLO	FRANZÓN GONZALEZ	XXXXX	XXXXX	XXXXX	XXXXX	XXXXX	XXXXX	XXXXX	XXXXX
JOSE.M	RODRIGUEZ DEL CUVILLO	XXXXX	XXXXX	XXXXX	XXXXX	XXXXX	XXXXX	XXXXX	XXXXX
JAVIER	ÁNGEL FERNÁNDEZ	200 Est	2:24.35	100 E	1:04.47	200 E	2:16.69	100 M	1:05.46
A.MIGUEL	MORENO MONTERO	200 L	2:11.09	50 L	26.35	100 L	58.01	100 M	1:07.84
RAFAEL	GONZALEZ CEBALLOS	800 L	9:30.74	100 B	1:20.50	200 E	2:26.63	200 B	2:53.44
DAVID	RODRIGUEZ PIÑERO	200 L	1:56.91	50 L	25.32	100 L	BAJA	400 L	BAJA
ALEJANDRO	SANCHEZ GARCÍA	800 L	9:10.21	200 M	2:30.39	400 Est	5:06.75	200 B	2:38.74
IVAN	PELAEZ MANZANO	200 Est	2:29.75	100 B	1:15.84	400 Est	5:19.92	200 B	2:47.63
VICTOR	PELAEZ MANZANO	100 E	1:09.44	50 L	29.02	200 E	2:29.32	100 M	1:09.41
ÁLVARO	RODRIGUEZ RAMOS	200 L	2:03.74	50 L	25.73	100 L	55.49	400 L	4:25.02
ÁLVARO	MOLINA SANCHEZ	100 E	1:10.59	50 L	27.63	100 L	1:02.13	200 E	2:35.75
DIEGO	ALCARAZ MONTERO	50 L	DESCAL			100 L	1:13.10		
DIEGO	MACIAS MARTINEZ	XXXXX	XXXXX	XXXXX	XXXXX	XXXXX	XXXXX	XXXXX	XXXXX
YERAI	AMADO PEREZ	800 L	8:35.80	200 L	2:00.21	400 Est	4:55.09	400 L	4:11.17
GUILLERMO	ESPINOSA CARRASCO	200 Est	2:17.25	200 M	2:17.97	400 Est	4:58.15	100 M	1:02.13
MARIO	CARBONEL MONTERO	200 Est	2:47.14	50 L	29.12	100 L	1:03.92	50 M	32.84
DAVID	ESTEVEZ TERROBA	200 L	2:32.03	50 L	32.68	100 L	1:09.69	50 M	40.86
JORGE	LOPEZ GARCÍA	XXXXX	XXXXX	XXXXX	XXXXX	XXXXX	XXXXX	XXXXX	XXXXX
ANTONIO	RODRIGUEZ PIÑERO	100 E	1:11.63	100 B	1:25.47	400 Est	5:45.05	400 L	5:06.98
ALEJANDRO	MARÍN MONTERO	200 L	2:32.15	50 L	31.51	400 Est	6:24.51	200 B	3:21.24
DARIO	ESTRADA MONTERO	XXXXX	XXXXX	XXXXX	XXXXX	XXXXX	XXXXX	XXXXX	XXXXX
CARLOS	GARCÍA SANCHEZ	100 E	1:29.46	50 L	34.84	100 L	1:19.15	50 M	42.66
PEPE	FERRANDIZ VINELLI	100 B	1:39.79	50 L	35.44	100 L	1:18.87	200 B	3:31.73
IRENE	PEINADO MORALES	800 L	9:20.34	200 L	2:14.58	400 Est	5:23.00	400 L	4:42.84
ANA	RUIZ TOCINO	800 L	9:47.49	100 E	1:10.82	50 M	32.68	100 M	1:13.98
NATALIA	PONCE GALEA	800 L	10:47.61	200 M	3:02.21	100 L	1:09.73	100 M	1:22.15
AINOA	DE DIEGO MORENO	200 Est	2:35.62	100 B	1:23.70	200 E	2:34.82	200 B	2:57.81
MARIA	PEINADO VIGO	100 E	1:15.32	50 L	31.66	100 L	1:10.02	50 M	36.22
BLANCA	MARTINEZ BARRENA	XXXXX	XXXXX	XXXXX	XXXXX	XXXXX	XXXXX	XXXXX	XXXXX
YULIA ANDREA	PEDRAZA FERNANDEZ	200 L	2:20.27	50 L	30.02	100 L	1:05.72	400 L	4:58.23
INMACULADA	GARCÍA SANCHEZ	XXXXX	XXXXX	XXXXX	XXXXX	XXXXX	XXXXX	XXXXX	XXXXX
NATALIA	MATEO DEBELIUS	XXXXX	XXXXX	XXXXX	XXXXX	XXXXX	XXXXX	XXXXX	XXXXX
NORA	GARCÍA OLIVA	XXXXX	XXXXX	XXXXX	XXXXX	XXXXX	XXXXX	XXXXX	XXXXX
AITANA	DE DIEGO MORENO	200 Est	2:45.09	100 B	1:28.33	400 Est	5:44.50	200 B	3:10.88
MARIA	CRUZ VALERO	800 L	9:57.69	100 E	1:13.40	100 L	1:05.59	200 E	2:34.60
ESPERANZA	CAMARGO ZARZUELA	200 M	2:44.07	50 L	31.44	50 M	32.68	100 M	1:11.61
ELENA	MORENO MONTERO	800 L	10:20.08	200 L	2:24.52	400 Est	5:56.72	400 L	4:57.47
ALBA	GALÁN HEBLE	200 L	2:51.11	50 L	36.63	100 L	1:19.20	200 E	3:14.04
LAURA	MATEO DEBELIUS	200 L	2:41.70	50 L	32.61	100 L	1:13.09	400 L	5:40.70
RELEVO MASCULINO		4x 50 Est	1:52.06			4x100 L	3:47.88		
RELEVO FEMENINO		4x50 Est	2:10.64			4x100 L	4:17.65		

	MÍNIMAS ANDALUCÍA.TP A		MÍNIMAS ANDALUCÍA.TP B		RECORD CLUB		MÍNIMA ESPAÑA

Programa Tecnificación Temporada 2024-2025 – Categoría Infantil-Junior.
Los nadadores infantiles del C.N. San Fernando, Guillermo Espinosa Carrasco (2010) y Yerai Amado Pérez (2010), han sido convocados de nuevo por la Federación Andaluza de Natación.

Los nadadores del Club Natación San Fernando, Guillermo Espinosa Carrasco (2010) y Yerai Amado Pérez (2010), han sido incluidos por la Federación Andaluza en la tercera jornada del Programa de Tecnificación de categoría infantil-junior de la temporada 2024/2025. La tercera jornada tuvo lugar el 23 de noviembre de 2024 en la piscina municipal David Meca de Fuengirola. Los dos nadadores ya estuvieron en la segunda concentración el 12 de octubre de 2024 en la piscina municipal del municipio sevillano de Pedrera.

El plan de tecnificación para la temporada 2024-2025 va dirigido a un mejor rendimiento individual en los diferentes campeonatos nacionales y a la preparación de la participación de la Selección de Andalucía en competiciones oficiales.

La jornada del pasado 23 de noviembre estuvo encaminada a valorar a los nadadores isleños en situación de competición.

Las competiciones que se están preparando son: Dual Meet con la Selección Junior e Infantil de Portugal, el Campeonato de España de Comunidades y alguna competición pendiente por determinar dirigida a las edades que no hayan participado en el Campeonato de España de Comunidades.

Los objetivos en estas concentraciones son detectar deportistas con proyección, enseñar y reforzar los aspectos técnicos en deportistas de edades de formación y, por último, establecer contacto con los técnicos que trabajan con estos deportistas y fomentar la comunicación. La próxima concentración está inicialmente programada para el 1 de febrero de 2025.

El programa está dirigido por el Director Técnico de la Federación Andaluza D. José Antonio Romacho.

La convocatoria se puede consultar en este enlace https://bit.ly/415Jceg

Segunda Jornada por Clubes Jóvenes Nadadores 2024-2025. El C.N. San Fernando se encuentra en segunda posición, sube una posición respecto a la primera jornada. Se rebajó un récord del Club.

El Club Natación San Fernando Prebenjamín-Benjamín-Alevín nadó el sábado 23 de noviembre 2024 la segunda jornada de la liga provincial, por la mañana en la piscina municipal del Polideportivo "Ciudad de Algeciras" las pruebas de la Real Federación Española de Natación y por la tarde en la piscina municipal de "La Magdalena" las pruebas Impulso-FAN, ambas incluidas dentro del VIII Circuito por Clubes Prebenjamín-Benjamín-Alevín.

El Circuito Provincial por Clubes de Jóvenes Nadadores está conformado por un conjunto de siete competiciones de ámbito provincial y zonal, donde se disputará la clasificación conjunta de clubes de cada Delegación Provincial de la Federación Andaluza de Natación, cuatro etapas y final para la categoría conjunta Prebenjamín-Benjamín-Alevín, dos jornadas zonales para la categoría alevín, que se celebrarán en tres sedes, oriental, central y occidental.

Las edades de categoría son las siguientes:

Alevín: Años de nacimiento 2012 y 2013.

Benjamín: Años de nacimiento 2014 y 2015

Prebenjamín: Años de nacimiento 2016 y 2017

El equipo isleño tuvo una buena actuación y tras finalizar esta Etapa se encuentra en segunda posición del VIII Circuito con 1.552,5 puntos, tras el C.D.N.C. Algeciras, que encabeza la clasificación con 1.688 puntos, y por delante del C.N. Los Barrios, que cierra pódium con 1548 puntos.

El C.N. San Fernando ha mejorado la posición provisional tras la segunda jornada porque la primera la finalizó en el tercer puesto.

Los deportistas isleños competirán a partir de ahora para, además de mejorar sus marcas, alcanzar al menos el segundo puesto y conseguir como mínimo el Subcampeonato conseguido en la temporada 23/24.

A título individual, hay que destacar a Claudia Jiménez Martínez (2012), que consiguió rebajar el récord del Club de su edad en 50 braza con 38.49, este tiempo fue el pase de los 50 metros en la prueba de 100 braza.

Los deportistas isleños que nadaron en Algeciras y San Fernando, dirigidos por Davinia Vigo y Raúl Marín, fueron:

Andrés Ahumada Muñoz	100 braza y 50 mariposa
Daniel Amador Montado	100 braza y 50 espalda
Gonzalo Arce Castañeda	25m pies mariposa dorsal y 25m crol + giro
Julia Arce Castañeda	50 braza y 25 mariposa
Nuria Ariza Benítez	200 estilos y 100 braza
Hugo Barbosa Chaves	100 braza y 50 mariposa
Héctor Baro Viña	400 libre y 50 espalda
Jimena Baro Viña	200 estilos y 100 braza
Julián Carbonel Montero	100 mariposa y 50 espalda
Leo Castro Hinojosa	50 braza y 50 libre

Candela Cedraschi Barrera	200 estilos y 100 braza
Emily Índigo Córdoba Martínez	25m crol + giro y 25 mariposa
Manuel de Celis García	25m crol + giro y 25 mariposa
María Domínguez Castillo	100 braza y 50 espalda
Mario Espinosa Carrasco	200 estilos y 100 braza
Leire Estévez Terroba	400 libre y 50 espalda
Ángela Estrada Montero	100 mariposa y 100 braza
Daniela Fernández Pérez	50 braza y 50 libre
Pablo Funcia Antelo	25m pies mariposa dorsal y 25m crol + giro
Iker García Peci	100 estilos y 50 braza
Eneko García Shatokhin	50 braza y 50 libre
Julián Gómez Gurria	25m crol + giro y 25 braza
Pablo González Collantes	200 estilos y 50 mariposa
Ezequiel González Gallardo	100 estilos y 50 libre
Gema González Martínez	400 libre y 100 mariposa
Leyre González Martínez	50 braza y 25 mariposa
Noa González Martínez	50 braza y 25 mariposa
Claudia Jiménez Martínez	400 libre y 100 braza
Julia Jiménez Martínez	50 braza y 25 mariposa
Daniela León Rugero	50 braza y 50 libre
Aitor Marín Verdugo	25m pies mariposa dorsal y 25m crol + giro
Manuel Marín Verdugo	50 braza y 25 mariposa
Julia Mulbah Fernández	50 braza y 50 libre
Carmen Pavón Rodríguez	25m pies mariposa dorsal y 25m crol + giro
Hugo Peña Ramos	50 braza y 50 libre
Ana Puig Maline	200 estilos y 50 mariposa
Erick Quintero Morales	25m pies mariposa dorsal y 25m crol + giro
Carlota Quirós Rufino	200 estilos y 50 mariposa
Alba Rodríguez Arroyo	100 estilos
Mario Rodríguez González de Dionisio	100 braza y 50 mariposa
Adrián Roldan Pedemonte	100 braza y 50 espalda
Adrián Romero Díaz	100 estilos y 50 braza
Darío Rosales Fernández	50 braza y 50 libre
Andrés Rueda Bonet	100 braza y 50 mariposa
Darío Velázquez Carreras	200 estilos y 50 mariposa

Los equipos participantes son el C.N. San Roque, Sotogrande I.S. Sport, C.D.N. Sanlúcar, C.D.N. Ciudad de Algeciras, C.N. Bahía de Cádiz, C. N. Puerto Real, C.N. Cádiz, C.N. Los Barrios, C.N. Portuense, C.N. Conil, C.N. Caepioni, C.N. San Fernando, Club Natación Jerez y C.D. Black Marlins Jerez Swin.

Consulta la información de esta jornada aquí.

Registro deportivo del Equipo Técnico del C.N. San Fernando

CIRCUITO PROVINCIAL ALEVIN. TEMP 2024-202

	JORNADA	2ª JORNADA LIGA ALEVÍN			
	FECHA	Algeciras		25 mts	
2024 / 2025	SESIÓN	23/11/2024			
NOMBRE	APELLIDOS	prueba	tiempo	prueba	tiempo
HECTOR	BARO VIÑA	400 L	5:18.95	50 E	34.57
FERNANDO	PAEZ RODRIGUEZ				
JULIAN	CARBONEL MONTERO	100 M	1:31.47	50 E	40.02
MARIO	ESPINOSA CARRASCO	200 Est	3:30.56	100 B	1:33.38
CLAUDIA	JIMENEZ MARTINEZ	400 L	5:25.14	100 B	1:24.89
LEIRE	ESTEVEZ TERROBA	400 L	5:18.54	50 E	36.14
GEMA	GONZALEZ MARTINEZ	400 L	5:52.36	100 M	1:35.02
ÁNGELA	ESTRADA MONTERO	100 M	1:31.22	100 B	1:50.68
NURIA	ARIZA BENITEZ	200 Est	3:32.35	100 B	1:47.82
RELEVO MASCULINO		4x200 L	12:07.82		
RELEVO FEMENINO		4x200 L	10:55.75		

La Diputación de Cádiz premia a Irene Peinado Morales y David Rodríguez Piñero por sus éxitos deportivos en el año 2023.

La Gala, que organiza el Servicio de Deportes de la Diputación de Cádiz, se ha celebrado en el Campus de Excelencia Profesional El Madrugador de El Puerto de Santa María. En ella, setenta deportistas no profesionales de la provincia de Cádiz, procedentes de diecisiete municipios, recibieron el martes 26 de noviembre de 2024 el reconocimiento como Deportistas Destacados por sus excelentes actuaciones durante el año 2023. Para ello se han tenido en cuenta los logros obtenidos por los aspirantes, siendo condición indispensable que hayan quedado primeros, segundos o terceros en Campeonatos de España, de Europa o del Mundo.

Como no podía ser de otra manera e igual que el año pasado, el Club Natación San Fernando estuvo presente en El Puerto con dos de sus deportistas.

El primero en recoger el premio fue el nadador David Rodríguez Piñero por su Medalla de Bronce en el mes de julio de 2023 en Sabadell en la prueba de 100 espalda infantil.

Después fue el momento para la isleña Irene Peinado Morales, que cogió su premio por su Medalla de Oro en la Copa de España de Aguas Abiertas que tuvo lugar a lo largo del año 2023 y cuya etapa final fue en Málaga.

Irene y David, junto a muchos compañeros del Club, han llevado por toda la península el nombre del Club Natación San Fernando y de La Isla.

La gala ha estado presidida por D. Javier Vidal, vicepresidente segundo de la Institución Provincial y responsable del Área de Transición Ecológica y Desarrollo a la Ciudadanía. El Sr. Vidal ha agradecido el esfuerzo, no sólo de las personas reconocidas, sino también de los equipos técnicos que inculcan valores deportivos, así como de las familias que acompañan a los deportistas en entrenamientos y convocatorias. Añadió que el éxito en las competiciones reporta además una promoción adicional de la provincia de Cádiz y por último defendió los valores que se desprenden de la práctica deportiva.

David e Irene estuvieron acompañados por Clemente Ruiz, Presidente del C.N. San Fernando.

Para ver la información expuesta por la Diputación de Cádiz consulte aquí.

El Club Natación San Fernando Subcampeón provincial en la Liga Andaluza de Clubes y accede a la Fase de Conferencia.

Ocho integrantes consiguen rebajar múltiples récords en catorce distancias. El equipo técnico consiguió una sobresaliente puesta a punto para la competición.

Los días 30 de noviembre y 1 de diciembre de 2024 tuvo lugar la Final Provincial de la Liga Andaluza de Clubes. El Club Natación San Fernando se desplazó a Los Barrios para competir en esta fase final de la competición provincial que tuvo lugar en las Piscinas Municipales Villa de los Barrios.

Tras las dos primeras etapas y la Final Provincial el Club Natación San Fernando ha obtenido 444 puntos, obteniendo el Subcampeonato provincial tras el C.N. Bahía de Cádiz con 571,5 puntos que, igual que el año pasado, ha incluido en su equipo a los deportistas que pertenecen al C.N. Sanlúcar, y por delante del C.D.N. Algeciras que obtuvo 355 puntos. Puntuaron los cinco primeros deportistas clasificados con una puntuación de 9, 4, 3, 2 y 1 punto. Las pruebas de relevos puntuaron los tres primeros clasificados con 11, 4 y 2 puntos respectivamente, una escala de puntuación que premia los primeros puestos de cada una de las pruebas.

La competición ha reunido a todos los clubes gaditanos más el C.N. Caballa – Ciudad de Ceuta que compite en Andalucía y el Tarik Waterpolo Team, equipo gibraltareño que compite en Cádiz. En el "Ciudad de Cádiz" se dieron cita 248 deportistas, 112 nadadoras y 136 nadadores, todos ellos de las categorías Absoluta, Junior e Infantil.

Con esta Final termina la fase Provincial de la Liga Andaluza de Clubes de esta temporada. El segundo puesto del equipo isleño le permite acceder a la Fase de Conferencia de Andalucía Occidental, Fase en la que nadarán, ya comenzado el año 2025, equipos andaluces de Sevilla, Huelva, Cádiz y Córdoba, disputándose entre ellos las plazas que les permitan acceder a la Final de la Liga.

El equipo técnico isleño consiguió una sobresaliente puesta a punto para esta competición y todos los componentes del C.N. San Fernando estuvieron a un gran nivel y todos los puntos han sido importantes para conseguir el subcampeonato, no obstante, hay que hacer hincapié en que ocho integrantes consiguieron rebajar múltiples récords en catorce distancias, en total, se rebajaron treinta y ocho récords, mayoritariamente del Club, pero también provinciales e incluso un récord de Andalucía.

La primera prueba del fin de semana de Yerai Amado fue la de 800 libre, en ella rebajó el récord provincial de su edad y el de su edad y absoluto del Club, no obstante, por la tarde, en el pase de 800 en el 1.500 libre volvió a rebajar los tres récords matinales con un crono de 8:30.43. También, en la prueba de 1.500 libre, rebajó en el pase de los 400 el récord de su edad y absoluto del Club y el provincial de su edad con 4:10.31. En esta prueba del kilómetro y medio, Yerai además de rebajar los dos récords del Club y el provincial, hizo el récord de Andalucía con un tiempo de 16:02.52. Por último, en la prueba de 200 libre rebajó el récord del Club y provincial de su edad con 1:59.86.

David Rodríguez Piñero nadó cuatro pruebas y en todas ellas terminó en primer lugar, dando la máxima puntación para el club isleño, y consiguió en todas las pruebas los récords de su edad y absoluto del Club y el provincial de su edad en tres de ellas. En la única que no consiguió el provincial fue en 100 libre con un crono de 52.71. En el estilo de espalda, en el que David se encuentra entre los mejores de España, hizo 27.04 en 50 espalda, 57.62 en 100 espalda y 2:05.11 en 200 espalda.

Irene Peinado Morales consiguió la máxima puntuación al finalizar primera en todas las pruebas en las que participó, además, consiguió el récord absoluto del Club en 800 libre con un crono de 9:14.96.

En mariposa, Guillermo Espinosa Carrasco estuvo a gran altura rebajando los récords del Club de su edad en las distancias de 50 con 26.94, 100 con 1:00.05 y en 200 con un crono de 2:16.92.

Elena Moreno Montero rebajó la mejor marca de 800 libre de su edad que llevaba veinticuatro años en la tabla de récord isleña, no obstante, María Cruz Valero rebajó, al día siguiente, esa marca en el pase de 800 en el 1.500 libre con un tiempo de 9:49.52. María, en esa prueba, rebajó el récord del Club y provincial de su edad con 18:38.41. María también rebajó la marca mínima del Club de su edad en 400 libre con 4:47.01, este récord tenía veinticuatro años.

Por último, Alejandro Sánchez García rebajó la marca de su edad del Club en 1.500 libre con 17:22.64 y Aitana de Diego Moreno hizo lo mismo en la prueba de 200 estilos con 2:34.37.

Los equipos gaditanos que participaron en esta final provincial fueron: C.N. San Fernando, C.N. Cádiz, C.N. Portuense, C.D. Black Marlins Jerez Swin, C.N. Puerto Real, C.N. Bahía de Cádiz, C.D.N.C. Algeciras, C.N. Conil, C.N. San Roque, C.N. Caepionis, C.N. Entrebahías, Sotogrande International School Spor, Tarik Waterpolo Team, C.N. Tarifa y C.N. Caballa – Ciudad de Ceuta.

Los deportistas isleños, bajo la dirección de Pachi Arce, que se desplazaron a Los Barrios fueron:

Laura Mateo Debelius	50, 100 y 200 libre y 100 espalda
Pepe Ferrándiz Vinelli	50, 100 y 200 libre y 50 braza
Darío Estrada Montero	50, 100 y 200 espalda y 200 estilos
Alejandro Marín Montero	50, 100, 200 y 400 libre
Antonio Rodríguez Piñero	50, 100 y 200 espalda y 100 braza
Guillermo Espinosa Carrasco	50, 100 y 200 mariposa y 200 espalda
David Estévez Terroba	50, 100 y 400 libre y 200 estilos
Elena Moreno Montero	100 y 200 espalda y 400 y 800 libre
Alba Galán Heble	50 y 100 braza, 50 espalda y 50 libre
Esperanza Camargo Jiménez	50, 100 y 200 mariposa y 50 libre
Yerai Amado Pérez	200, 400, 800 y 1.500 libre
María Cruz Valero	50 y 200 espalda y 400 y 1.500 libre
Aitana de Diego Moreno	50 y 200 braza, 200 mariposa y 200 estilos
Iván Peláez Manzano	50, 100 y 200 braza y 200 estilos
Víctor Peláez Manzano	50, 100 y 200 espalda y 400 libre
Álvaro Rodríguez Ramos	50 y 100 libre y 50 y 100 espalda
Natalia Mateo Debelius	50, 100 y 200 libre y 100 espalda
Diego Alcaraz Montero	50, 100 y 200 libre
Yulia Pedraza Fernández	50, 100, 200 y 400 libre
Álvaro Molina Sánchez	50 y 100 libre y 50 y 100 espalda
Alejandro Sánchez García	400 y 1.500 libre, 400 estilos y 50 braza
David Rodríguez Piñero	50, 100 y 200 espalda y 100 libre
Antonio Moreno Montero	50, 100 y 200 libre y 50 espalda
Ainoa de Diego Moreno	200 y 400 estilos, 1.500 libre y 200 braza
María Peinado Vigo	50 y 100 libre, 50 espalda y 50 mariposa
Natalia Ponce Galea	100 y 200 mariposa, 100 braza y 400 libre
Ana Ruiz Tocino	50 y 100 espalda y 200 y 800 libre
Javier Ángel Fernández	800 libre, 200 estilos, 100 mariposa y 200 espalda
Irene Peinado Morales	400, 800 y 1.500 libre y 400 estilos

La competición se puede consultar aquí.

Registro deportivo del Equipo Técnico del C.N. San Fernando

CIRCUITO COPA ANDALUCÍA PROVINCIAL JUN- ABS. TEMP 2024-2025

MÍNIMAS ANDALUCÍA.TP A | MÍNIMAS ANDALUCÍA.TP B | RECORD CLUB | MÍNIMA ESPAÑA

	30 a 01/DICIEMBRE/2024	LOS BARRIOS				FINAL LIGA ANDALUCÍA				25 mts			
2024 / 2025	JORNADA	30/11/2024								01/12/2024			
	SESIÓN	1ª SESIÓN				2ª SESIÓN				3ª SESIÓN			
NOMBRE	APELLIDOS	prueba	tiempo	prueba	tiempo	prueba	tiempo	prueba	tiempo	prueba	tiempo	prueba	tiempo
PABLO	FRANZÓN GONZALEZ	XXXXX	XXXXX	XXXXXX	XXXXXX	XXXXXX	XXXXXX	XXXXXXX	XXXXXX	XXXXX	XXXXXX	XXXXXX	XXXXXX
JOSE.M	RODRIGUEZ DEL CUVILLO	XXXXX	XXXXX	XXXXXX	XXXXXX	XXXXXX	XXXXXX	XXXXXXX	XXXXXX	XXXXX	XXXXXX	XXXXXX	XXXXXX
JAVIER	ÁNGEL FERNÁNDEZ	800 L	9:17.46			200 Est	2:20.47			100 M	1:02.24	200 E	2:14.63
A.MIGUEL	MORENO MONTERO	100 L	55.86	50 E	30.25	200 L	2:06.84			50 L	25.50		
RAFAEL	GONZALEZ CEBALLOS	XXXXX	XXXXX	XXXXXX	XXXXXX	XXXXXX	XXXXXX	XXXXXXX	XXXXXX	XXXXX	XXXXXX	XXXXXX	XXXXXX
DAVID	RODRIGUEZ PIÑERO	100 L	52.71	50 E	27.04	100 E	57.62			200 E	2:05.11		
ALEJANDRO	SANCHEZ GARCÍA	400 Est	5:00.86			1.500 L	17:22.64	50 B	33.32	400 L	4:24.02		
IVAN	PELAEZ MANZANO	100 B	1:14.63			200 Est	2:29.22	50 B	34.57	200 B	2:42.86		
VICTOR	PELAEZ MANZANO	50 E	31.73			100 E	1:08.51			400 L	4:48.38	200 E	2:26.60
ÁLVARO	RODRIGUEZ RAMOS	100 L	54.99	50 E	28.38	100 E	1:02.72			50 L	25.28		
ÁLVARO	MOLINA SANCHEZ	100 L	1:00.17	50 E	31.28	100 E	1:09.49			50 L	27.30		
DIEGO	ALCARAZ MONTERO	100 L	BAJA			200 L	BAJA			50 L	BAJA		
DIEGO	MACIAS MARTINEZ	XXXXX	XXXXX	XXXXXX	XXXXXX	XXXXXX	XXXXXX	XXXXXXX	XXXXXX	XXXXX	XXXXXX	XXXXXX	XXXXXX
YERAI	AMADO PEREZ	800 L	8:31.99			1.500 L	16:02.52	200 L	1:59.86	400 L	4:10.49		
GUILLERMO	ESPINOSA CARRASCO	200 M	2:16.92			50 M	26.94			100 M	1:00.05	200 E	2:15.19
MARIO	CARBONEL MONTERO	XXXXX	XXXXX	XXXXXX	XXXXXX	XXXXXX	XXXXXX	XXXXXXX	XXXXXX	XXXXX	XXXXXX	XXXXXX	XXXXXX
DAVID	ESTEVEZ TERROBA	100 L	1:07.71			200 Est	3:02.81			400 L	5:12.56	50 L	32.08
JORGE	LOPEZ GARCÍA	XXXXX	XXXXX	XXXXXX	XXXXXX	XXXXXX	XXXXXX	XXXXXXX	XXXXXX	XXXXX	XXXXXX	XXXXXX	XXXXXX
ANTONIO	RODRIGUEZ PIÑERO	100 B	1:23.61	50 E	33.57	100 E	1:12.10			200 E	2:35.83		
ALEJANDRO	MARÍN MONTERO	100 L	1:10.98			200 L	2:27.46			400 L	5:06.77	50 L	30.51
DARIO	ESTRADA MONTERO	50 E	34.86			200 Est	2:51.72	100 E	1:16.00	200 E	2:44.12		
CARLOS	GARCÍA SANCHEZ	XXXXX	XXXXX	XXXXXX	XXXXXX	XXXXXX	XXXXXX	XXXXXXX	XXXXXX	XXXXX	XXXXXX	XXXXXX	XXXXXX
PEPE	FERRANDIZ VINELLI	100 L	1:17.13			200 L	2:52.29	50 B	43.78	50 L	31.99		
IRENE	PEINADO MORALES	800 L	9:14.96	400 Est	5:19.67	400 L	4:33.56			1.500 L	17:43.56		
ANA	RUIZ TOCINO	800 L	9:36.69	50 E	31.51	100 E	1:08.15			200 L	2:13.34		
NATALIA	PONCE GALEA	100 B	1:29.77	200 M	3:04.38	400 L	5:06.28			100 M	1:18.45		
AINOA	DE DIEGO MORENO	400 Est	5:25.67			200 Est	2:34.65			1.500 L	18:40.76	200 B	2:55.97
MARIA	PEINADO VIGO	100 L	1:07.42	50 E	34.24	50 M	34.70			50 L	31.46		
BLANCA	MARTINEZ BARRENA	XXXXX	XXXXX	XXXXXX	XXXXXX	XXXXXX	XXXXXX	XXXXXXX	XXXXXX	XXXXX	XXXXXX	XXXXXX	XXXXXX
YULIA ANDREA	PEDRAZA FERNANDEZ	100 L	1:04.65			400 L	4:50.99			200 L	2:18.42	50 L	29.95
INMACULADA	GARCÍA SANCHEZ	XXXXX	XXXXX	XXXXXX	XXXXXX	XXXXXX	XXXXXX	XXXXXXX	XXXXXX	XXXXX	XXXXXX	XXXXXX	XXXXXX
NATALIA	MATEO DEBELIUS	100 L	1:08.95			100 E	1:22.15			200 L	2:30.53	50 L	31.40
NORA	GARCÍA OLIVA	XXXXX	XXXXX	XXXXXX	XXXXXX	XXXXXX	XXXXXX	XXXXXXX	XXXXXX	XXXXX	XXXXXX	XXXXXX	XXXXXX
AITANA	DE DIEGO MORENO	200 M	2:49.67			200 Est	2:34.37	50 B	39.80	200 B	2:57.46		
MARIA	CRUZ VALERO	50 E	34.01			400 L	4:47.01			1.500 L	18:38.41	200 E	2:32.65
ESPERANZA	CAMARGO ZARZUELA	200 M	2:45.77			50 M	32.12			100 M	1:11.32	50 L	31.08
ELENA	MORENO MONTERO	800 L	9:54.46			400 L	4:52.76	100 E	1:12.49	200 E	2:34.23		
ALBA	GALÁN HEBLE	100 B	1:35.59	50 E	41.02	50 B	43.59			50 L	34.87		
LAURA	MATEO DEBELIUS	100 L	1:09.80			100 E	1:15.94			200 L	2:30.88	50 L	31.73
RELEVO MASCULINO		4x200 L	8:02.44										
RELEVO FEMENINO		4x200 L	9:00.11										
RELEVO MIXTO						4x100 L	3:50.68			4x100 Est	4:26.35		

Yerai Amado Pérez (2010) es convocado por la Federación Española de Natación

El nadador del Club Natación San Fernando, Yerai Amado Pérez (2010), ha sido convocado por la Federación Española de Natación para que forme parte de la Selección Española de Natación de categoría infantil.

Yerai ha sido requerido para una concentración de preparación general que tendrá lugar en el Centro de Alto Rendimiento de Sant Cugat del Vallès (Barcelona).

La convocatoria está conformada por nueve nadadoras y nueve nadadores de todo el territorio español y de categoría infantil. Andalucía está representada con cuatro deportistas del C.N. San Fernando, C.N. Churriana, C.N. Jaén 99 y Círculo Mercantil.

El equipo estará dirigido por José Rivera Lamiguiero, responsable de los equipos nacionales de jóvenes de natación y aguas abiertas de la Real Federación Española de Natación.

José Rivera irá acompañado de un equipo técnico de tres entradores más, un psicólogo y un preparador físico.

Los deportistas comienzan la concentración el 9 de diciembre de 2024 y finaliza el 13 de diciembre, aunque los andaluces abandonarán la misma el 12 por la tarde porque del 12 al 15 de diciembre de 2024 se celebra en Cádiz el XL Campeonato de Andalucía Infantil-Junior de invierno.

Los objetivos en estas concentraciones nacionales son la preparación de las próximas competiciones de carácter internacional en las que la Selección de España participe.

La convocatoria se puede consultar en este enlace.

Exitosa participación del C.N. San Fernando en el XL Campeonato de Andalucía Infantil –Junior de Invierno – Sexto puesto infantil – Se ganan 10 medallas, 6 de oro, 2 de plata y 2 de bronce.

Los días 12, 13, 14 y 15 de diciembre de 2024 en la piscina de Cádiz se celebró el XL Campeonato de Andalucía Infantil – Junior de Invierno. Esta competición incluía a los deportistas infantiles nacidos en 2010 y 2011 (14 y 15 años) y a los juniors nacidos en 2007, 2008 y 2009 (16, 17 y 18 años) y para poder participar tuvieron que rebajar las marcas impuestas por la Federación Andaluza de Natación, siendo cuatro el número máximo de pruebas que pudieron nadar.

En el Complejo Deportivo "Ciudad de Cádiz se reunieron 683 deportistas, 344 nadadoras y 339 nadadores de 61 clubes.

Las pruebas de 50, 100, 200 y 400 metros se nadaron por el sistema de eliminatorias por la mañana, y finales A y B por categoría por la tarde, menos las de 400 metros en las que solamente hubo final A. Todas las series en las eliminatorias se confeccionaron por cabezas de serie excepto las pruebas 800 y 1500 libre, que se nadaron a contrarreloj en la sesión de eliminatorias, disputándose en este caso la mejor serie por la tarde en la sesión de finales. Las pruebas de relevos se nadaron contrarreloj.

El equipo infantil finalizó en sexta posición con 480 puntos en el Campeonato que ganó el Club Natación Navial. El equipo masculino infantil terminó en séptima posición con 254 puntos y el equipo femenino en sexta posición con 226. El equipo junior terminó en la vigésima segunda posición con 133 puntos. Además, el equipo isleño ha sido el quinto clasificado en el medallero infantil-junior.

A nivel individual se consiguieron seis medallas de oro, dos medallas de plata, dos medallas de bronce, dos récords de Andalucía, dieciséis finales A, seis finales B, dos récords de Andalucía, cuatro récords provinciales de edad, dos récords absolutos del Club y siete récords del Club de edad.

Aunque Guillermo Espinosa Carrasco (2010) viene destacando desde hace algunas temporadas por conseguir pódiums y por sus marcas, su participación en este Campeonato ha sido excepcional. Consiguió tres medallas de oro y una de plata. Su mejor resultado fue en 50 mariposa. En las eliminatorias matinales hizo una marca de 26.92 rebajando el récord de Andalucía y, evidentemente, récord provincial y del Club, todos ellos de su edad. Con este tiempo entró primero en la final que se celebró por la tarde, proclamándose Campeón de Andalucía con un crono de 26.51 y rebajando todos los récords obtenidos por la mañana. Con esta marca, Guillermo consiguió 592 puntos y finalizó en quinta posición entre las mejores marcas FINA infantiles. También sobresalió en 200 mariposa donde hizo la mejor marca por la mañana y en la final consiguió la medalla de oro con 2:18.68, nuevo récord de su edad del Club y absoluto. Guillermo alcanzó el tercer Campeonato de Andalucía en la prueba final de 200 estilos donde paró el crono en 2:19.67, nuevo récord del Club y provincial, ambos de su edad. En esta prueba Guillermo lideró los primeros cincuenta metros y no dejó la cabeza hasta el final, consiguiendo una diferencia de dos segundos sobre el primero. A título individual, Guillermo completó la competición con la medalla de plata en 100 mariposa en la que hizo una marca de 59.38, nuevo récord del Club y provincial, ambos de su edad.

Yerai Amado Pérez (2010), también viene destacando desde hace temporadas y ha obtenido unos grandes resultados en este Campeonato, consiguiendo tres medallas de oro y una de bronce. Yerai llegó a Cádiz el viernes desde el Centro de Alto Rendimiento de Sant Cugat del Vallès (Barcelona) en el que se encontraba concentrado con la selección española infantil tras ser convocado por José Rivera Lamiguiero, responsable de

los equipos nacionales de jóvenes de natación y aguas abiertas de la Real Federación Española de Natación. Yerai hizo su mejor marca en la prueba de 1.500 libre en la que se proclamó con absoluta claridad Campeón de Andalucía con un crono de 16:41.40, aventajando al segundo en cuarenta segundos. Con este tiempo, Yerai consiguió obtener la mejor marca FINA infantil con 658 puntos. También logró las medallas de oro en las pruebas de 400 y 800 libre con 4:18.02 y 8:46.20 respectivamente. En la prueba de 200 estilos obtuvo la medalla de bronce con una marca de 2:21.93.

David Rodríguez Piñero (2008), junior de segundo año y que por lo tanto competía con nadadores un año mayor que él, consiguió una medalla de plata y una de bronce. David se proclamó Subcampeón de Andalucía en la prueba de 100 espalda con un tiempo de 59.37. En esta prueba hizo su mejor marca FINA con 656 puntos, finalizando en octava posición entre los nacidos en 2008. Además, consiguió la medalla de bronce en 50 espalda con 27.60. También participó en la final A en 200 espalda, finalizando sexto con 2:14.25, y en la final B en 50 libre, terminando en la posición décimo segunda con 25.16. Por último, en la prueba de relevos de 4x100 libre, fue la primera posta e hizo 54.08, una gran marca, rebajando el récord del Club y el absoluto.

Esperanza Camargo Jiménez (2010) consiguió entrar en dos finales A, en 200 mariposa obtuvo el cuarto puesto con 2:37.17 y en 50 mariposa finalizó en novena posición con 31.98, y en una final B, obteniendo el undécimo puesto en 100 mariposa con 1:09.37.

María Cruz Valero (2010) estuvo en dos puestos de final A, en 800 libre consiguió el octavo puesto con 10:13.56 y en 1.500 libre finalizó en novena posición con 19:43.80, y en una final B, obteniendo el undécimo puesto en 200 espalda con 2:38.25.

Elena Moreno Montero (2010) disputó la final A en 200 espalda y con un crono de 2:41.24, finalizó en el noveno puesto.

Álvaro Rodríguez Ramos (2009) entró en dos finales B, en 100 libre con 56.67 finalizó en decimonovena posición y en 200 libre con 2:08.61 consiguió el vigésimo puesto.

Yulia Andrea Pedraza (2009) disputó la final B en 200 libre y con un crono de 2:22.65, finalizó en el decimonoveno puesto.

Alejandro Sánchez García (2009) hizo el récord del Club de su edad en la prueba de 1.500 con 17:48.76.

Los integrantes del Club Natación San Fernando que estuvieron en Cádiz, dirigido por Pachi Arce, tras acreditar las marcas exigidas fueron:

Aitana de Diego, Elena Moreno, Antonio Miguel Moreno, Alejandro Sánchez, Antonio Rodríguez, Rafael González, David Rodríguez, Yulia Andrea Pedraza, Álvaro Rodríguez, Alejandro Marín, Iván Peláez, María Cruz, Yerai Amado, Esperanza Camargo y Guillermo Espinosa.

Los equipos infantiles femeninos 4x100 estilos, 4x100 libre y 4x200 formados por Elena Moreno, Aitana de Diego Moreno, Esperanza Camargo y María Cruz finalizaron en séptima posición con 4:57.92, novena con 4:24.19 y novena con 9:42.09 respectivamente.

El equipo junior masculino 4x100 libre obtuvo la novena posición con 3:45.10 con un equipo formado por David Rodríguez, Antonio Moreno Montero, Álvaro Rodríguez y Alejandro Sánchez.

El equipo infantil masculino 4x200 libre finalizó en décima posición con 9:09.32, estando formado por Yerai Amado, Alejandro Marín Montero, Antonio Rodríguez Piñero y Guillermo Espinosa.

Por último, el equipo mixto infantil consiguió el séptimo puesto en 4x100 estilos con un crono de 4:39.04 y que estuvo formado por María Cruz, Aitana de Diego, Guillermo Espinosa y Yerai Amado.

Los integrantes del Club Natación San Fernando que estuvieron en Cádiz, dirigidos por Pachi Arce, tras acreditar las marcas exigidas fueron:

Aitana de Diego Moreno	400, 800 y 1.500 libre y 400 estilos
Elena Moreno Montero	400, 800 y 1.500 libre y 200 espalda
Alejandro Sánchez García	400, 800 y 1.500 libre y 400 estilos
Antonio Rodríguez Piñero	50, 100 y 200 espalda
Rafael González Ceballos	50 y 100 espalda
David Rodríguez Piñero	50, 100 y 200 espalda y 50 libre
Yulia Andrea Pedraza Fernández	50, 100, 200 y 400 libre
Álvaro Rodríguez Ramos	50, 100 y 200 libre y 50 espalda
Alejandro Marín Montero	50 braza
Iván Peláez Manzano	50 braza
María Cruz Valero	400, 800 y 1.500 libre y 200 espalda
Yerai Amado Pérez	400, 800 y 1.500 libre y 200 estilos
Esperanza Camargo Jiménez	50, 100 y 200 mariposa
Guillermo Espinosa Carrasco	50, 100 y 200 mariposa y 200 estilos

Toda la información del Campeonato se puede consultar aquí.

Registro deportivo del Equipo Técnico del C.N. San Fernando

CAMPEONATO DE ANDALUCÍA INFANTIL-JUNIOR.INV

INFANTIL: 2010-2011
JUNIOR: 2007-2008-2009

FECHA		12/12/2024				13/12/2024							
JORNADA		1ª JORNADA				2ª JORNADA							
NOMBRE	APELLIDOS	Prueba	Marca	Tiempo	Final	Prueba	Marca	Tiempo	Final	Prueba	Marca	Tiempo	Final
ANTONIO.M	MORENO MONTERO												
DAVID	RODRIGUEZ PIÑERO	200 E	2:10.37	2:12.44	2:14.25	50 L	25.27	25.21	25.16				
RAFAEL	GONZALEZ CEBALLOS												
ALEJANDRO	SANCHEZ GARCÍA	400 Est	5:00.86©	5:10.33		1.500 L	17:22.64©	17:48.76					
IVAN	PELAEZ MANZANO												
ALVARO	RODRIGUEZ RAMOS	200 L	2:02.64©	2:05.94	2:08.61	50 L	25.28©	26.10					
GUILLERMO	ESPINOSA CARRASCO	50 M	27.01	26.92	26.51	200 Est	2:17.25©	2:24.37	2:19.67				
YERAI	AMADO PEREZ					200 Est	2:24.80	2:28.10	2:21.93	1.500 L	16:02.52©		16:41.40
ANTONIO	RODRÍGUEZ PIÑERO	200 E	2:35.83©	2:40.63									
ALEJANDRO	MARÍN MONTERO												
YULIA ANDREA	PEDRAZA FERNANDEZ	200 L	2:18.42©	2:23.24	2:22.65	50 L	30.27	30.17					
AITANA	DE DIEGO MORENO	400 Est	5:39.89	5:45.56		1.500 L	19:32.32	19:55.20					
MARIA	CRUZ VALERO	200 E	2:32.65©	2:39.35	2:38.25	1.500 L	18:38.41©	19:43.80					
ESPERANZA	CAMARGO JIMENEZ	50 M	31.19	31.89	31.98								
ELENA	MORENO MONTERO	200 E	2:34.23©	2:37.24	2:41.24	1.500 L	19:35.88	20:13.18					
RELEVO MASCULINO INFANTIL		4x100 Est	4:47.21		4:43.34	4x100 L	4:15.04		4:12.73				
RELEVO FEMENINO INFANTIL		4x100 Est	5:58.09		4:57.92	4x100 L	4:29.07		4:24.19				
RELEVO MASCULINO JUNIOR		4x100 Est	4:20.71		4:22.14	4x100 L	3:49.57		3:45.10				

CAMP.ANDALUCÍA INFANTIL-JUNIOR.INV 2024		CÁDIZ	12 AL 15/DICIEMBRE/2024		50 mts				
FECHA		14/12/2024				15/12/2024			
JORNADA		3ª JORNADA				4ª JORNADA			
NOMBRE	APELLIDOS	Prueba	Marca	Tiempo	Final	Prueba	Marca	Tiempo	Final
ANTONIO.M	MORENO MONTERO								
DAVID	RODRIGUEZ PIÑERO	50 E	27.35	27.61	27.60	100 E	58.88	1:00.01	59.37
RAFAEL	GONZALEZ CEBALLOS	50 E	31.05	31.02		100 E	1:07.25	1:07.31	
ALEJANDRO	SANCHEZ GARCÍA	400 L	4:24.02©	4:31.17		800 L	9:10.21	9:36.95	
IVAN	PELAEZ MANZANO					50 B	33.91	34.46	
ALVARO	RODRIGUEZ RAMOS	50 E	29.74	BAJA	BAJA	100 L	54.99©	56.27	56.67
GUILLERMO	ESPINOSA CARRASCO	100 M	58.87	1:00.99	59.38	200 M	2:19.00	2:24.06	2:18.68
YERAI	AMADO PEREZ	400 L	4:14.21	4:20.80	4:18.02	800 L	8:42.11		8:46.20
ANTONIO	RODRÍGUEZ PIÑERO	50 E	33.55©	34.21		100 E	1:11.63©	1:14.09	
ALEJANDRO	MARÍN MONTERO					50 B	39.11	40.42	
YULIA ANDREA	PEDRAZA FERNANDEZ	400 L	4:50.99©	5:01.90		100 L	1:05.36	1:05.68	
AITANA	DE DIEGO MORENO	400 L	5:03.54	5:01.84		800 L	10:26.98	10:20.22	
MARIA	CRUZ VALERO	400 L	4:47.01©	4:56.92		800 L	9:49.52©	10:13.56	
ESPERANZA	CAMARGO JIMENEZ	100 M	1:09.48	1:12.99	1:09.37	200 M	2:42.11©	2:47.17	2:37.16
ELENA	MORENO MONTERO	400 L	4:52.76©	5:04.07		800 L	9:54.46©	10:23.17	
RELEVO MASCULINO INFANTIL		4x200 L	9:09.94		9:09.32				
RELEVO FEMENINO INFANTIL		4x200 L	9:39.43		9:42.09				
RELEVO MASCULINO JUNIOR		4x200 L	8:25.96		8:37.90				
RELEVO MIXTO INFANTIL						4x100 Est	4:49.46	4:39.04	

C.ANDALUCÍA INF-JUN.INV 2024	RANKING DE INSCRIPCIÓN					RESULTADOS DE COMPETICIÓN			
NADADORES	PRUEBA	TIEMPO	GENERAL	CATEGORIA	EDAD	TIEMPO	GENERAL	CATEGORIA	EDAD
DAVID RODRÍGUEZ PIÑERO	200 E	2:10.37	1	1	1	2:12.44	5	5	4
	50 L	25.27	11	11	5	25.16	13	12	4
	50 E	27.35	2	2	1	27.60	2	2	1
	100 E	58.88	2	2	1	59.37	3	3	2
RAFAEL GONZALEZ CEBALLOS	50 E	31.05	33	29	11	31.02	36	29	12
	100 E	1:07.25	31	27	10	1:07.31	31	25	11
ALEJANDRO GARCÍA SANCHEZ	400 Est	5:00.86©	23	20	5	5:10.33	18	16	4
	1.500 L	17:22.64©	17	15	8	17:48.76	13	11	11
	400 L	4:24.02©	31	29	11	4:31.17	24	22	7
	800 L	9:10.21	17	17	8	9:36.95	27	21	12
IVAN PELAEZ MANZANO	50 B	33.91	46	38	10	34.46	49	36	8
ÁLVARO RODRÍGUEZ RAMOS	200 L	2:02.64©	26	26	10	2:05.94	21	20	8
	50 L	25.28©	23	22	5	26.10	26	24	5
	50 E	29.74	18	18	7	BAJA			
	100 L	54.99©	20	18	4	56.27	20	19	5
GUILLERMO ESPINOSA CARRASCO	50 M	27.01	15	1	1	26.51	11	1	1
	200 Est	2:17.25©	19	2	2	2:19.67	14	1	1
	100 M	59.87	15	1	1	59.38	15	2	2
	200 M	2:19.00	19	1	1	2:18.68	12	1	1
YERAI AMADO PERZ	200 Est	2:24.80	26	3	3	2:21.93	19	3	3
	1.500 L	16:02.52©	2	1	1	16:41.40	3	1	1
	400 L	4:14.21	5	1	1	4:18.02	6	1	1
	800 L	8:42.11	2	1	1	8:46.20	2	1	1
ANTONIO RODRÍGUEZ PIÑERO	200 E	2:35.83©	59	29	13	2:40.63	56	28	12
	50 E	33.55©	72	32	9	34.21	45	29	9
	100 E	1:11.63©	55	25	7	1:14.09	55	27	9
ALEJANDRO MARÍN MONTERO	50 B	39.11	79	39	17	40.42	76	37	16
YULIA.A PEDRAZA FERNANDEZ	200 L	2:18.42©	33	20	7	2:22.65	37	19	9
	50 L	30.27	64	39	17	30.17	54	30	12
	400 L	4:50.99©	34	20	9	5:01.90	37	19	11
	100 L	1:05.36	47	27	13	1:05.68	41	22	9
AITANA DE DIEGO MORENO	400 Est	5:39.89	25	11	7	5:45.56	24	12	7
	1.500 L	19:32.32	22	9	6	19:55.20	25	11	6
	400 L	5:03.54	52	26	14	5:01.84	36	18	11
	800 L	10:26.98	39	20	12	10:20.22	26	13	9
ELENA MORENO MONTERO	200 E	2:34.23©	35	14	6	2:37.24	18	8	3
	1.500 L	19:35.88	24	10	7	20.13.18	28	14	8
	400 L	4:52.76©	37	17	11	5:04.07	46	25	13
	800 L	9:54.46©	23	10	8	10:23.17	28	15	10
MARÍA CRUZ VALERO	200 E	2:32.65©	24	10	3	2:38.25	24	11	5
	1.500 L	18:38.41©	11	3	3	19:43.80	22	9	5
	400 L	4:47.01©	23	10	7	4:56.92	22	12	8
	800 L	9:49.52©	20	8	7	10.13.56	19	8	6
ESPERANZA CAMARGO JIMENEZ	50 M	31.19	19	5	4	31.89	26	9	7
	100 M	1:09.48	20	5	3	1:09.37	20	6	4
	200 M	2:42.11©	24	9	5	2:37.16	11	4	4
RELEVO INFANTIL FEMENINO	4x100 Est	4:58.09	24	11	11	4:57.92	15	7	7
	4x100 L	4:29.07	31	14	14	4:24.19	19	9	9
	4x200 L	9:39.43	28	15	15	9:42.09	20	9	9
RELEVO INFANTIL MASCULINO	4x100 Est	4:47.21	36	16	16	4:43.34	36	16	16
	4x100 L	4:15.04	33	13	13	4:12.73	35	16	16
	4x200 L	9:09.94	28	8	8	9:09.32	28	10	10
RELEVO JUNIOR MASCULINO	4x100 Est	4:20.71	18	18	18	4:22.14	20	18	18
	4x100 L	3:49.57	12	12	12	3:45.10	9	9	9
	4x200 L	8:25.96	13	13	13	8:37.90	13	13	13
RELEVO INFANTIL MIXTO	4x100 Est	4:39.46	31	11	11	4:39.04	28	10	10

El C.N. San Fernando participó en la Fase de Ascenso a la Primera División de la Copa de España.
El equipo isleño no consigue el ascenso a la primera división andaluza, ni el equipo masculino ni el equipo femenino.

Los días 21 y 22 de diciembre de 2024 el Club Natación San Fernando se desplazó a Granada para participar en la Copa de Andalucía que este año tiene un nuevo formato y que se encuentra conectada a la Copa de España de la Real Federación Española de Natación y a otras fases de ascenso que se celebraron en cada una de las federaciones territoriales.

La competición tuvo lugar en la piscina de 25 metros de la Facultad de Ciencias del Deporte que la Universidad de Granada tiene frente a la urbanización de Nueva Granada.

Esta competición tenía dos objetivos, por un lado, competir para poder ascender a la Primera División de la Copa de España, que tiene una categoría por encima, la División de Honor, y otro, participar en una competición de Copa en Andalucía en un fin de semana, que ya se celebraba algunos años atrás, y estructurar a los equipos andaluces, que no se encuentran en la Copa de España, en dos divisiones con ascensos y descensos y con el único fin de escalar a la Copa de España.

El equipo femenino y el equipo masculino del Club Natación San Fernando competieron por separado, pero ninguno de los equipos consiguió clasificarse para la primera división andaluza, que les hubiera permitido la temporada que viene competir para entrar en la categoría nacional.

Ascendían dos equipos y fue el equipo femenino el que estuvo más cerca de hacerlo al finalizar en tercera posición con 527 puntos. El equipo masculino finalizó en sexta posición con 436 puntos.

La Segunda División de Andalucía contó en Granada con siete equipos masculinos y femeninos. Cinco clubes participaron con sus bloques masculinos y femeninos, C.N. Mediterráneo, CN Huelva, CN Almería, C.N. San Fernando y C.N. Axarquía, dos con el masculino, C.N. Fuengirola y C.N. Guadalhorce, y otros dos con el femenino, Náutico de Motril y C.N. Jaén 99. Participaron 142 deportistas, 74 nadadores y 68 nadadoras.

A nivel individual se obtuvieron buenas marcas, algunas de ellas estuvieron por debajo de los récords en distintas pruebas.:

David Rodríguez Piñero rebajó en 50 espalda el récord absoluto de su edad y absoluto con un crono de 26.95, con esta marca también rebajó el récord provincial de su edad. También rebajó la mejor marca de su edad y absoluta del Club y provincial de su edad en la prueba de 100 espalda con un tiempo de 57.55 del Club, no obstante, David volvió a rebajar esta marca en la posta de espalda en la prueba de 4x100 estilos con 57.46.

Guillermo Espinosa Carrasco hizo el récord del Club de su edad en 100 mariposa con 59.93, igualando la mejor marca provincial de su edad.

Esperanza Camargo Jiménez rebajó el récord de su edad y el absoluto del Club en la prueba de 50 mariposa con 31.58. El absoluto llevaba doce años en tabla de mejores marcas del C.N. San Fernando. Esperanza rebajó el récord de su edad del Club en 100 mariposa con 1:09.50.

Por último, Alejandro Sánchez rebajó dos récords de su edad del Club, en 1.500 libre con un tiempo de 17:15.34 y en 800 libre con 9:08.84.

Los integrantes del Club Natación San Fernando que estuvieron en Granada, dirigido por Pachi Arce, fueron:

EQUIPO FEMENINO:

Ainoa de Diego Moreno	100 y 200 braza 200 estilos y 400 libres
Aitana de Diego Moreno	200 y 400 estilos, 200 braza y 200 estilos
Ana Ruiz Tocino	50 y 100 espalda, 100 estilos y 200 libre
Esperanza Camargo Jiménez	50, 100 y 200 mariposa y 100 libre
Irene Peinado Morales	400, 800 y 1.500 libre y 400 estilos
María Cruz Valero	100 y 200 espalda y 800 y 1.500 libre
María Peinado Vigo	50 mariposa, 50 libre y 50 espalda
Natalia Ponce Galea	100 y 200 mariposa y 100 estilos
Yulia Andrea Pedraza Fernández	50, 100 y 200 libre y 100 braza

EQUIPO MASCULINO:

Alejandro Sánchez García	50 y 200 braza y 800 y 1.500 libre
Álvaro Rodríguez Ramos	50, 100 y 200 libre y 100 espalda
Antonio Miguel Moreno Montero	50 y 100 mariposa, 50 espalda y 100 libre
David Rodríguez Piñero	50, 100 y 200 espalda y 50 libre
Guillermo Espinosa Carrasco	50, 100 y 200 mariposa y 400 estilos
Iván Peláez Manzano	50, 100 y 200 braza y 100 estilos
Rafael González Ceballos	200 espalda, 400 libre y 100 braza
Víctor Peláez Manzano	100, 200 y 400 estilos
Yerai Amado Pérez	200, 400, 800 y 1.500 libre

Toda la información del Campeonato se puede consultar aquí.

Registro deportivo del Equipo Técnico del C.N. San Fernando

	21 a 22/DICIEMBRE/2024	GRANADA				FINAL COPA ANDALUCÍA				25 mts	
2024 / 2025	JORNADA	21/12/2024						22/12/2024			
	SESIÓN	1ª SESIÓN			2ª SESIÓN			3ª SESIÓN		4ª SESIÓN	
NOMBRE	APELLIDOS	prueba	tiempo	prueba	tiempo	prueba	tiempo	prueba	tiempo	prueba	tiempo
A.MIGUEL	MORENO MONTERO	50 E	29.66			50 M	28.38	100 L	54.75	100 M	1:04.91
RAFAEL	GONZALEZ CEBALLOS	100 B	1:18.00					200 E	2:21.08	400 L	4:32.26
DAVID	RODRIGUEZ PIÑERO	50 E	26.95			100 E	57.55	200 E	2:05.48	50 L	24.67
ALEJANDRO	SANCHEZ GARCÍA	1.500 L	17:15.34			200 B	2:46.09	800 L	9:08.84	50 B	34.11
IVAN	PELAEZ MANZANO	100 B	DESCAL			200 B	2:44.17	100 Est	1:07.78	50 B	33.54
VICTOR	PELAEZ MANZANO					400 Est	5:21.60	100 Est	1:08.78	200 Est	2:28.42
ÁLVARO	RODRIGUEZ RAMOS	200 L	2:02.35			100 E	1:04.34	100 L	54.52	50 L	25.10
YERAI	AMADO PEREZ	200 L	2:00.05	1.500 L	16:18.01			800 L	8:39.58	400 L	4:14.80
GUILLERMO	ESPINOSA CARRASCO	200 M	2:17.68	400 Est	5:00.97	50 M	27.31			100 M	59.93
IRENE	PEINADO MORALES	400 Est	5:24.49			1.500 L	17:45.20	400 L	4:39.94	800 L	9:24.00
ANA	RUIZ TOCINO	50 E	31.93	200 L	2:12.58	100 E	1:09.72	100 Est	1:11.24		
NATALIA	PONCE GALEA	200 M	3:00.88					100 Est	1:17.23	100 M	1:18.39
AINOA	DE DIEGO MORENO	100 B	1:20.89			200 B	2:53.21	400 L	4:48.42	200 Est	2:33.62
MARIA	PEINADO VIGO	50 E	33.79			50 M	34.11			50 L	30.86
YULIA ANDREA	PEDRAZA FERNANDEZ	100 B	1:26.74			200 L	2:18.25	100 L	1:03.48	50 L	29.35
AITANA	DE DIEGO MORENO	400 Est	5:28.43			200 B	3:03.58	200 E	2:32.58	200 Est	2:34.39
MARIA	CRUZ VALERO			100 E	1:12.49	1.500 L	19:07.62	200 E	2:31.42	800 L	9:52.73
ESPERANZA	CAMARGO ZARZUELA	200 M	2:38.13			50 M	31.58	100 L	1:04.20	100 M	1:09.50
RELEVO MASCULINO		4x100 L	3:36.10	4x200 L		4x200 L	7:59.80	4X50 L	1:39.75		
RELEVO FEMENINO		4x200 L	9:03.37	4x100 L		4x100 L	4:11.29	4X50 L	1:56.50		
RELEVO MASCULINO								4x50 Est	1:52.44	4x100 Est	4:07.84
RELEVO FEMENINO								4x50 Est	2:09.95	4x100 Est	4:41.76

	MÍNIMAS ANDALUCÍA.TP A
	MÍNIMAS ANDALUCÍA.TP B
	RECORD CLUB
	MÍNIMA ESPAÑA

XI Campeonato de Andalucía de Larga Distancia OPEN
El C.N. San Fernando CAMPEÓN de Andalucía, tres medallas de oro y una de bronce.

El sábado 28 de diciembre de 2024 se nadó el XI Campeonato de Andalucía de Larga Distancia OPEN en piscina de 25 metros. La competición tuvo lugar en la piscina nazarena del Centro Acuático Deportivo Manolo López Cohen y reunió a los mejores fondistas andaluces, 177 deportistas, 73 nadadoras y 104 nadadores.

El Club Natación San Fernando se proclamó, por primera vez en su historia, Campeón de Andalucía de Larga Distancia con 95 puntos, por delante del C.N. Dos Hermanas con 73 puntos y C.N. Huelva con 69. El equipo que venció en Dos Hermanas, dirigido por Pachi Arce, estuvo formado por: Yerai Amado, Aitana de Diego, Elena Moreno, María Cruz, Alejandro Sánchez, Ainoa de Diego, Natalia Ponce e Irene Peinado.

El equipo isleño también lideró el medallero con tres medallas de oro y una de bronce.

En categoría senior, Irene Peinado Morales se proclamó Campeona de Andalucía en la prueba de 3.000 metros con un crono de 36:37.00, en esta misma prueba, Natalia Ponce Galea consiguió la medalla de bronce con una marca de 42:46.95. En la categoría junior – 2, Ainoa de Diego Moreno también consiguió el Campeonato de Andalucía con una marca de 38:21.47 en la prueba de 3.000 metros. Por último, en categoría infantil, Yerai Amado Pérez se proclamó Campeón de Andalucía en la prueba de 2.000 metros con un crono de 21:44.09.

Los deportistas infantiles participaron en la distancia de 2.000 metros, mientras que los de categoría junior y senior tuvieron que cubrir la distancia de 3.000 metros.

Los resultados del resto del equipo fueron:

En categoría junior – 1, Alejandro Sánchez García terminó en quinta posición con 35:11.10. Alejandro, que se encuentra en un estado de forma fantástico, rebajó el récord de su edad del Club de 800 libre en el pase con 9:08.46.

En categoría infantil, Aitana de Diego Moreno finalizó novena con 25:18.36 y María Cruz Valero fue decimotercera con 25:45.78 y Elena Moreno Montero acabó decimoctava con 26:19.98.

Los tiempos que se consiguieron en este Campeonato, junto a las marcas obtenidas por deportistas en pruebas de igual distancia disputadas en otras Federaciones territoriales, otorgarán las plazas para el XVI Campeonato de España de Larga Distancia en piscina de 50 metros que tendrá lugar el 1 de febrero de 2025 en una piscina todavía por determinar. La información se publicará dentro de unos días y todo hace indicar que, al menos, dos integrantes del equipo isleño estarán en el Campeonato de España.

La competición se puede consultar aquí.

Registro deportivo del Equipo Técnico del C.N. San Fernando

	DOS HERMANAS	25 mts	
2024 / 2025	FECHA	28/11/2024	
NOMBRE	APELLIDOS	prueba	tiempo
IRENE	PEINADO MORALES	3.000 L	36:37.00
NATALIA	PONCE GALEA	3.000 L	42:46.95
AINOA	DE DIEGO MORENO	3.000 L	38:21.47
AITANA	DE DIEGO MORENO	2.000 L	25:18.36
MARIA	CRUZ VALERO	2.000 L	25:45.78
ELENA	MORENO MONTERO	2.000 L	26:19.98
ALEJANDRO	SANCHEZ GARCÍA	3.000 L	35:11.10
YERAI	AMADO PEREZ	2.000 L	21:44.09

Fase Zonal 1 – Alevín. C.N. San Fernando se encuentra en segunda posición en el Circuito Provincial de Jóvenes Nadadores. Se rebajó un récord del Club.

El sábado 11 de enero de 2025 tuvo lugar la Fase Zonal 1 – Andalucía Occidental de la XXVII Liga Autonómica Alevín organizada por la Real Federación Española de Natación en la Piscinas Municipales de El Puerto de Santa María. La piscina portuense recibió a 247 deportistas de 22 clubes, 107 nadadoras y 140 nadadores, nacidos en 2012 y 2013.

Además, la competición Alevín estaba incluida en la VIII Circuito por Clubes Prebenjamín-Benjamín-Alevín organizado por la Federación Andaluza de Natación. Este circuito está conformado por un conjunto de competiciones de ámbito provincial, cuatro etapas y final para la categoría conjunta Prebenjamín-Benjamín-Alevín, dos fases para la Prebejanmín-Benjamín y dos fases, de ámbito zonal, para alevín.

En estos momentos el C.N. San Fernando se encuentra clasificado en segunda posición en el Circuito Provincial por Clubes de Jóvenes Nadadores. El equipo isleño tiene 2.266,5 puntos, tras el C.D.N.C. Algeciras, que encabeza la clasificación con 2.733 puntos, y por delante del C.N. Los Barrios que se encuentra tercero con 2.155 puntos.

A título individual, hay que destacar a Claudia Jiménez Martínez (2012), que consiguió rebajar el récord del Club de su edad en 50 braza con 37.61.

Los deportistas isleños que participaron en esta primera fase alevín, dirigidos por Pachi Arce, fueron:

Héctor Baro Viña	100 y 200 espalda y 400 estilos
Leire Estévez Terroba	100 y 200 espalda y 400 estilos
Claudia Jiménez Martínez	50, 100 y 200 braza
Julián Carbonell Montero	50, 100 y 200 mariposa
Eloy Rodríguez Guerrero	100 espalda, 50 braza y 100 libre
Mario Espinosa Carrasco	50 y 200 braza y 50 libre
Nuria Ariza Benítez	100 libre, 100 mariposa y 100 espalda
María Domínguez Castillo	100 y 200 libre y 200 braza
Gema González Martínez	50 y 200 espalda y 200 estilos
Daniel Amador Montado	50 braza, 100 libre y 50 espalda
Ángela Estrada Montero	50, 100 y 200 mariposa

Los equipos participantes fueron el Club Náutico Sevilla, C.D.N. Sanlúcar, C.D.N. Arahal, C.N. Alcalá – Social Energy, C.N. Bahía de Cádiz, C.N. Cádiz, C.N. Carmona, C.N. Dos Hermanas, C.N. Utrera, C.N. Huelva, C.N. Mairena Aljarafe, C.N. Portuense, C.N. Puerto Real, C.N. San Fernando, C.N. Unión Rinconada, Círculo Mercantil, C.D. Black Marlins Jerez Swin, C.N. Jerez, C.N. Pedrera, C.N. Caepionis, C.N. Jerez, Fusión Colombino-Lepe y G.N. Sevilla 2004.

Los datos de esta competición se pueden consultar aquí.

Registro deportivo del Equipo Técnico del C.N. San Fernando

	PISCINA/COMP	Puerto S.T.M		1ª JORNADA ZONAL ALEVÍN			25 mts
2024 / 2025	FECHA	11/01/2025					
NOMBRE	APELLIDOS	prueba	tiempo	prueba	tiempo	prueba	tiempo
HECTOR	BARO VIÑA	100 E	1:12.52	200 E	2:38.97	400 Est	5:57.33
JULIAN	CARBONEL MONTERO	200 M	3:22.91	50 M	36.82	100 M	1:32.76
MARIO	ESPINOSA CARRASCO	50 B	41.02	200 B	3:23.28	50 L	DESCAL
CLAUDIA	JIMENEZ MARTINEZ	50 B	37.61	200 B	3:06.85	100 B	1:23.44
LEIRE	ESTEVEZ TERROBA	100 E	1:16.49	200 E	2:44.35	400 Est	6:18.30
GEMA	GONZALEZ MARTINEZ	200 Est	3:06.03	200 E	DESCAL	50 E	39.61
ÁNGELA	ESTRADA MONTERO	200 M	3:24.28	50 M	37.62	100 M	1:26.65
NURIA	ARIZA BENITEZ	100 E	1:45.85	100 L	1:23.68	100 M	1:52.95
RELEVO MASCULINO		4x50 L	2:23.10			4x50 Est	2:33.67
RELEVO FEMENINO		4x50 L	2:17.72			4x50 Est	2:27.45

	MÍNIMAS ANDALUCÍA.TP A
	MÍNIMAS ANDALUCÍA.TP B
	RECORD CLUB
	MÍNIMA ESPAÑA

Fase 1 RFEN Prebenjamín-Benjamín. Buenos resultados de los más pequeños del C.N. San Fernando que vencen en esta jornada.

El Club Natación San Fernando Prebenjamín-Benjamín nadó en la piscina municipal de la Villa de Los Barrios el sábado 18 de enero de 2025 la primera fase RFEN de categoría Prebenjamín-Benjamín del VIII Circuito por Clubes Prebenjamín-Benjamín-Alevín, esta competición era la cuarta jornada del circuito.

Además, la competición Benjamín está incluida en la XXVII Liga Autonómica Benjamín organizada por la Real Federación Española de Natación. El Circuito Provincial por Clubes de Jóvenes Nadadores está conformado por un conjunto de competiciones de ámbito provincial, cuatro etapas y final para la categoría conjunta Prebenjamín-Benjamín-Alevín, dos fases para la Prebejanmín-Benjamín y dos fases, de ámbito zonal, para la categoría alevín.

En la piscina barreña participaron 259 deportistas, 125 nadadoras y 134 nadadores, de 14 de clubes.

Las edades de las categorías son las siguientes:

Benjamín: Años de nacimiento 2014 y 2015

Prebenjamín: Años de nacimiento 2016 y 2017

Los más pequeños del Club Natación San Fernando hicieron unas buenas marcas y demostraron su progreso, fruto del continuo y exigente entrenamiento semanal. El equipo consiguió la victoria en esta cuarta jornada con 984 puntos, 22 puntos por delante del C.N. Los Barrios

Tras la cuarta jornada, el C.N. San Fernando se encuentra clasificado en segunda posición en el Circuito Provincial por Clubes de Jóvenes Nadadores. El equipo isleño tiene 3.250,5 puntos, tras el C.D.N.C. Algeciras, que encabeza la clasificación con 3.604,5 puntos, y por delante del C.N. Los Barrios que se encuentra tercero con 3.117 puntos.

Los deportistas isleños que participaron en esta jornada por Davinia Vigo y Raúl Marín, fueron:

Adrián Romero Díaz	100 libre y 50 braza
Aitor Marín Verdugo	25 mariposa y 50 libre
Alba Rodríguez Arroyo	50 espalda y 100 estilos
Alfonso Galán Heble	50 espalda y 50 libre
Andrés Ahumada Muñoz	50 mariposa y 100 braza
Andrés Rueda Bonet	100 espalda y 100 libre
Candela Cedraschi Barrera	100 espalda y 100 braza
Carlota Quirós Rufino	50 mariposa y 100 libre
Carmen Pavón Rodríguez	25 braza y 50 libre
Daniela Fernández Pérez	50 braza y 50 libre
Daniela León Rugero	50 braza y 100 libre
Darío Rosales Fernández	50 mariposa y 100 estilos
Darío Velázquez Carreras	50 mariposa y 100 libre
Emily Índigo Córdoba Martínez	50 mariposa y 50 braza
Erick Quintero Morales	25 braza y 50 libre
Ezequiel González Gallardo	100 libre y 50 mariposa
Hugo Barbosa Chaves	200 libre y 200 estilos
Iker García Peci	100 libre y 50 braza
Jimena Baro Vina	200 libre y 100 braza
Julia Jiménez Martínez	50 braza y 50 libre

Julia Mulbah Fernández	100 libre y 50 espalda
Julián Gómez Gurría	50 braza
Leyre González Martínez	50 braza y 50 libre
Manuel de Celis García	50 mariposa y 50 libre
Manuel Marín Verdugo	50 mariposa y 50 braza
Mario Rodríguez González de Dionisio	100 braza y 100 libre M
Noa González Martínez	50 espalda y 50 libre
Pablo Funcia Antelo	25 mariposa y 25 braza
Pablo González Collantes	200 libre y 200 estilos

Los equipos participantes fueron el C.D.N. Sanlúcar, C.D.N. Ciudad de Algeciras, C.N. San Roque, C.N. Caepionis, C.N. Cádiz, C.N. Conil, C.N. Bahía de Cádiz, C.N. Puerto Real, C.N. Los Barrios, C.N. Portuense, C.D. Black Marlins Jerez, C.N. San Fernando, C.N. Jerez y Sotogrande International School Sport

Los datos de esta competición se pueden consultar aquí.

XXXIII Campeonato de Andalucía Alevín Invierno.

El C.N. San Fernando finaliza en el puesto decimonoveno en el Campeonato de Andalucía Alevín

Los días 24, 25 y 26 de enero en Cádiz se celebró el XXXIII Campeonato de Andalucía Alevín de Invierno. Esta competición incluía a los deportistas nacidos en los años 2012 (13 años) y 2013 (12 años) y para poder participar tuvieron que cumplir unos requisitos impuestos por la Federación Andaluza de Natación.

Las pruebas se nadaron por el sistema de contrareloj y por año de nacimiento. Participaron sesenta clubes con 250 nadadoras y 245 nadadores.

El Club Natación San Fernando consiguió el puesto decimonoveno con 239,5 puntos, siendo el equipo vencedor el Club Natación Vista Alegre – Navial con 1.982 puntos.

El equipo isleño ha sido el tercer equipo de la provincia de Cádiz, tras el C.D.N. Ciudad de Algeciras y el C.D.N. Sanlúcar. El equipo femenino mejoró la posición global, finalizando la competición en el puesto decimosexto, siendo el segundo equipo de la provincia, tras las algecireñas.

Los integrantes del Club Natación San Fernando que estuvieron en Cádiz, dirigidos por Pachi Arce, tras cumplir los requisitos exigidos fueron:

Claudia Jiménez Martínez	50, 100 y 200braza y 200 estilos
Héctor Baro Viña	50, 100 y 200 espalda y 400 estilos
Ángela Estrada Montero	100 y 200 mariposa
Gema González Martínez	50, 100 y 200 espalda y 50 libre
Leire Estévez Terroba	50, 100 y 200 espalda y 100 libre
Ángela Estrada Montero	50 mariposa y 200 estilos
Julián Carbonel Montero	50 y 200 mariposa y 200 estilos
Nuria Ariza Benítez	Relevos de 100 y 200 libre

A nivel individual, hay que destacar a Héctor Baro Viña que fue finalista en las pruebas de espalda, en 200 espalda consiguió el quinto puesto con una marca de 2:44.93, la sexta posición en 50 espalda con 34.56 y la séptima en 100 espalda con 1:15.95. También fue finalista Claudia Jiménez Martínez, consiguió el sexto puesto en 50 braza con un tiempo de 38.72.

El deportista isleño mejor clasificado en la clasificación de la mejor marca FAN – Mejor rendimiento por puntos fue Claudia Jiménez, obteniendo el puesto cuadragésimo primero con 427 puntos con la prueba de 50 braza.

También participaron los equipos de relevos femenino 4x100 libre, 4x200 libre y 4x100 estilos.

Toda la información del Campeonato se puede consultar aquí.

Registro deportivo del Equipo Técnico del C.N. San Fernando

CAMPEONATO DE ANDALUCÍA ALEVÍN.INV

MASCULINO: 2012-2013
FEMENINO: 2012-2013

CAMP.ANDALUCÍA ALEVÍN.INV 2025	CÁDIZ												24 AL 26/ENERO/2025			50 mts		
JORNADA		24/01/2025			25/01/2025									26/01/2025					
NOMBRE	APELLIDOS	Prueba	Marca	Tiempo	Prueba	Marca	Tiempo	Prueba	Marca	Tiempo	Prueba	Marca	Tiempo	Prueba	Marca	Tiempo	Prueba	Marca	Tiempo
HECTOR	BARO VIÑA	400 Est	5:57.35©	6:16.13	50 E	34.91		100 E	1:12.52©	1:15.95				200 E	2:38.97©	2:44.93			
JULIAN	CARBONEL MONTERO							50 M	36.82©	36.78				200 Est	3:07.59	3:10.65	200 M	3:20.92	3:22.14
CLAUDIA	JIMENEZ MARTINEZ				50 B	37.61©	38.72	200 B	3:09.47	3:13.39				200 Est	2:56.00©	2:55.28	100 B	1:23.44©	1:29.23
LEIRE	ESTEVEZ TERROBA				50 E	36.14©	36.84	100 E	1:16.49©	1:20.65				200 E	2:44.35©	2:53.48	100 L	1:10.06©	1:09.96
GEMA	GONZALEZ MARTINEZ				50 E	41.18©	39.80	100 E	1:28.21	1:27.25	50 L	35.43	34.41	200 E	3:02.90©	3:08.08			
ÁNGELA	ESTRADA MONTERO				100 M	1:26.65©	1:29.39	50 M	37.62	38.00				200 Est	3:29.10©	3:20.74	200 M	3:24.28©	3:44.47
NURIA	ARIZA BENITEZ																		
RELEVO FEMENINO					4x200 L	11:06.55	10:55.59	4x100 L	5:09.33	4:57.86				4x200 Est	5:30.23	5:32.26			

C.ANDALUCÍA ALEV.INV 2025	RANKING DE INSCRIPCIÓN					RESULTADOS DE COMPETICIÓN			
NADADORES	PRUEBA	TIEMPO	GENERAL	CATEGORIA	EDAD	TIEMPO	GENERAL	CATEGORIA	EDAD
HECTOR BARO VIÑA	400 Est	5:57.35©	10	10	9	6:16.13	17	17	13
	50 E	34.91	6	6	6	34.56	6	6	6
	100 E	1:12.52©	5	5	5	1:15.95	8	8	7
	200 E	2:38.97©	5	5	4	2:44.93	6	6	5
JULIAN CARBONEL MONTERO	50 M	36.82©	26	26	17	36.78	26	26	16
	200 Est	3:07.59	39	39	19	3:10.65	34	34	19
	200 M	3:20.92	18	18	14	3:22.14	21	21	15
CLAUDIA JIMÉNEZ MARTÍNEZ	50 B	37.61©	5	5	5	38.72	7	7	6
	200 B	3:09.47	9	9	8	3:13.39	16	16	13
	200 Est	2:56.00©	19	19	14	2:55.28	15	15	12
	100 B	1:23.44©	7	7	7	1:29.23	16	16	13
LEIRE ESTEVEZ TERROBA	50 E	36.14©	15	15	13	36.84	16	16	13
	100 E	1:16.49©	10	10	9	1:20.65	15	15	11
	200 E	2:44.35©	8	8	7	2:53.48	15	15	11
	100 L	1:10.06©	23	23	19	1:09.96	25	25	19
GEMA GONZALEZ MARTINEZ	50 E	41.18	48	48	15	39.80	40	40	14
	100 E	1:28.21	40	40	13	1:27.25	37	37	11
	50 L	35.43	55	55	22	34.41	51	51	19
	200 E	3:02.90©	32	32	11	3:08.08	35	35	13
ÁNGELA ESTRADA MONTERO	100 M	1:26.65©	29	29	10	1:29.39	33	33	14
	50 M	37.62	32	32	12	38.00	30	30	11
	200 Est	3:29.10©	46	46	16	3:20.74	44	44	16
	200 M	3:24.28©	21	21	6	3:44.47	22	22	6
RELEVO FEMENINO	4x200 L	11:06.55	14	14	14	10:55.59	15	15	15
	4x100 L	5:09.33	18	18	18	4:57.86	15	15	15
	4x100Est	5:30.23	12	12	12	5:32.26	13	13	13

PRIMERA JORNADA DE LA FASE DE CONFERENCIA DE LA LIGA DE ANDALUCÍA TEMPORADA 24/25 – Categoría Absoluta-Junior-Infantil – Sexta posición provisional en Andalucía Occidental- Buenos resultados – Seis récords del Club y dos récords provinciales

El sábado 25 de enero de 2025 el C.N. San Fernando compitió en la primera etapa de la fase de Conferencia – Andalucía Occidental de la Liga de Andalucía que se nadó en la piscina municipal de la Villa de Los Barrios.

En el mes de diciembre de 2024 el C.N. San Fernando finalizó en segundo lugar tras las dos primeras etapas provinciales y la Final Provincial de la Liga Andaluza de Clubes Temporada 24-25. Ese puesto, además de proclamar al equipo isleño como subcampeón de la provincia de Cádiz, le dio acceso a la fase de conferencia donde participará con clubes de Andalucía Occidental.

Esta fase de conferencias la disputan 16 equipos de Andalucía Occidental y 16 equipos de Andalucía Oriental, con dos sedes en cada una de ellas, que lucharán por entrar en la Fase Final de la Liga de Andalucía.

El C.N. San Fernando compitió con el C.N. Mairena del Aljarafe, C.N. Entrebahías, C.N. Bahía de Cádiz, C.D.N.C. Algeciras, C.N. San Juan, C.N. Portuense y Náutico de Sevilla, 180 deportistas, 82 nadadoras y 98 nadadores.

El equipo isleño finalizó en tercera posición con 189 puntos. Tras la celebración de la otra competición de Andalucía Occidental celebrada en Córdoba, el equipo isleño se encuentra en sexta posición en una clasificación conjunta de los 16 equipos de la zona occidental, liderando la clasificación el C.N. Mairena del Aljarafe y el Navial. El C.N. San Fernando se encuentra provisionalmente entre los ocho primeros que le daría la oportunidad de participar en la final de Andalucía Occidental en la que se disputaría el acceso a la fase definitiva de la Liga Andaluza. El 23 de febrero de 2025 de 2024 se disputará la segunda jornada en Los Barrios con la meta de estar entre los ocho primeros.

A nivel individual se consiguieron seis récords del Club Natación San Fernando y dos récords provinciales. David Rodríguez Piñero (2008) rebajó los récords absolutos en las pruebas de 200 libre y de 400 libre con 1:54.32 y 4:07.67 respectivamente, además, la marca en 400 libre rebaja el récord provincial de su edad.

Yerai Amado Pérez (2010) en la prueba de 400 libre hizo el récord de su edad del Club y el provincial de su edad con un tiempo de 4:08.19. También rebajó el récord de su edad del Club en 400 estilos con 4:53.64.

Guillermo Espinosa Carrasco (2010) en la prueba de 50 mariposa, con 26.96, rebajó la mejor marca de su edad del Club.

Por último, Alejandro Sánchez García (2009) rebajó la mejor marca de su edad del Club en la prueba de 1.500 libre con un crono de 16:57.49.

El programa de la competición contenía 50, 100, 200, 400 y 1.500 libre, 50, 100 y 200 espalda, 50 y 100 braza, 50, 100 y 200 mariposa, 400 estilos y la prueba de relevos 4x200 libre.

Dirigidos por Raúl Marín y Davinia Vigo, en la piscina barreña estuvieron los siguientes deportistas isleños:

Ainoa de Diego Moreno	400 estilos, 100 braza, 400 libre

Aitana de Diego Moreno	200 mariposa, 200 espalda y 100 braza
Alba Galán Heble	100 espalda, 50 braza y 100 libre
Alejandro Marín Montero	100 y 200 libre y 50 braza
Alejandro Sánchez García	400 estilos, 1.500 libre y 100 braza
Álvaro Molina Sánchez	50 y 100 libre y 50 mariposa
Álvaro Rodríguez Ramos	100 y 200 espalda y 50 libre
Ana Ruiz Tocino	100 espalda y 50 libre
Antonio Miguel Moreno Montero	50 y 100 libre y 50 mariposa
Antonio Rodríguez Piñero	200 libre, 200 espalda y 100 braza
Darío Estrada Montero	50, 100 y 200 espalda
David Rodríguez Piñero	100, 200 y 400 libre
Elena Moreno Montero	50 y 100 espalda y 400 libre
Esperanza Camargo Jiménez	50, 100 y 200 mariposa
Guillermo Espinosa Carrasco	50, 100 y 200 mariposa
Irene Peinado Morales	400 y 1.500 libre y 400 estilos
Iván Peláez Manzano	50 y 100 braza y 400 estilos
Javier Ángel Fernández	1.500 libre, 100 mariposa y 50 espalda
María Cruz Valero	200 y 1.500 libre y 200 espalda
María Peinado Vigo	50 mariposa, 50 libre y 50 espalda
Pepe Ferrándiz Vinelli	50 y 100 braza y 50 libre
Rafael González Ceballos	50 y 100 espalda y 400 libre
Víctor Peláez Manzano	50, 100 y 200 espalda
Yerai Amado Pérez	200 y 400 libre y 400 estilos
Yulia Andrea Pedraza Fernández	50, 100 y 200 libre

Los datos de esta competición se pueden consultar aquí.

Registro deportivo del Equipo Técnico del C.N. San Fernando

LOS BARRIOS 25 mts			25/01/2025 1ª FASE COPA.CONFERENCÍA ANDALUCÍA							
INFANTIL-JUNIOR-ABSOLUTO			1ª SESIÓN				2ª SESIÓN			
Nº	NOMBRE	APELLIDOS	prueba	tiempo	prueba	tiempo	prueba	tiempo	prueba	tiempo
1	IRENE	PEINADO MORALES	400 Est	BAJA	1.500 L	BAJA	400 L	BAJA		
2	ANA	RUIZ TOCINO	100 E	1:09.55	50 L	30.38				
3	AINOA	DE DIEGO MORENO	400 Est	5:32.24			400 L	4:49.80	100 B	1:23.74
4	MARIA	PEINADO VIGO	50 M	34.84	50 L	31.72	50 E	33.76		
5	YULIA ANDREA	PEDRAZA FERNANDEZ	200 L	2:18.86	50 L	29.65	100 L	1:04.60		
6	AITANA	DE DIEGO MORENO	200 M	2:44.15			200 E	2:33.51	100 B	1:24.00
7	MARIA	CRUZ VALERO	200 L	2:18.74	1.500 L	18:51.89	200 E	2:32.03		
8	ESPERANZA	CAMARGO JIMENEZ	50 M	32.99	200 M	2:39.54	100 M	1:10.36		
9	ALENA	MORENO MONTERO	100 E	1:15.24			400 L	4:57.02	50 E	35.65
10	ALBA	GALAN HEBLE	100 E	1:23.73			50 B	43.10	100 L	1:14.79
1	JAVIER	ANGEL FERNANDEZ	1.500 L	17:21.79			100 M	1:01.42	50 E	29.23
2	A.MIGUEL	MORENO MONTERO	50 M	28.91	50 L	25.82	100 L	56.24		
3	RAFAEL	GONZALEZ CEBALLOS	100 E	1:04.83			400 L	4:43.54	50 E	30.65
4	DAVID	RODRIGUEZ PIÑERO	200 L	1:54.32			400 L	4:07.67	100 L	52.95
5	ALEJANDRO	SANCHEZ GARCÍA	400 Est	5:02.22	1.500 L	16:57.49	100 B	1:13.73		
6	IVAN	PELAEZ MANZANO	400 Est	5:23.26			50 B	34.66	100 B	1:14.62
7	VICTOR	PELAEZ MANZANO	100 E	1:07.82			200 E	2:27.48	50 E	31.94
8	ÁLVARO	RODRIGUEZ RAMOS	100 E	1:02.98	50 L	25.41	200 E	2:17.13		
9	ÁLVARO	MOLINA SANCHEZ	50 M	31.71	50 L	26.87	100 L	1:00.02		
10	GUILLERMO	ESPINOSA CARRASCO	50 M	26.96	200 M	2:19.93	100 M	1:00.79		
11	YERAI	AMADO PEREZ	200 L	1:58.18	400 Est	4:53.64	400 L	4:08.19		
12	ANTONIO	RODRIGUEZ PIÑERO	200 L	2:21.48			200 E	2:34.27	100 B	1:25.59
13	ALEJANDRO	MARÍN MONTERO	200 L	2:24.62			50 B	38.85	100 L	1:08.84
14	DARIO	ESTRADA MONTERO	100 E	1:13.56			200 E	2:38.14	50 E	34.47
15	PEPE	FERRANDIZ VINELLI	50 L	31.75			50 B	42.30	100 B	1:37.70
RELEVO MASCULIINO							4x200 L	7:59.40		
RELEVO FEMENINO							4x200 L	9:18.99		

	MÍNIMAS ESPAÑA
	MÍNIMAS ANDALUCÍA.TP B
	MÍNIMAS ANDALUCÍA.TP A

XVI Campeonato de España de Larga Distancia P50
Yerai Amado Campeón de España de categoría infantil con récord de Andalucía de su edad. Irene Peinado obtiene la quinta posición senior.

Yerai Amado Pérez (2010), categoría Infantil, e Irene Peinado Morales, categoría Senior, han participado en el XVI Campeonato de España de Larga Distancia P50 de las categorías infantil, junior-1, junior-2 y senior tras cumplir los requisitos impuestos por la Real Federación Española de Natación que tuvo lugar en la piscina Parque del Oeste de Oviedo. Yerai e Irene estuvieron dirigidos por su entrenador Pachi Arce. Este Campeonato estuvo organizado por la Federación Española.

Las condiciones que imponía la Federación Española a Irene para participar en categoría senior en este Campeonato era estar entre las ocho mejores marcas de España tras la celebración de los campeonatos autonómicos en piscina de 25 metros. En cuanto a la categoría infantil, para poder participar la marca de Yerai debía estar entre las dieciséis mejores españolas.

Yerai tuvo una fastuosa actuación en Oviedo y se proclamó Campeón de España en categoría infantil al nadar los tres mil metros en piscina de 50 metros con un crono de 33:57.43. Desde que Yerai se lanzó a la piscina su nado y su ritmo fueron brillantes, con una fuerza, aunque conocida por el equipo isleño y por sus competidores, imponente, que pasó en los primeros cien metros primero y durante el resto de la prueba la distancia no dejó de aumentar respecto al segundo clasificado, sacando finalmente cincuenta y tres segundos al subcampeón, el granadino Sergio Villén del C.N.Churriana.

El tiempo de Yerai ha sido récord de Andalucía de su edad, rebajando la marca en dieciséis segundos. El ritmo ha sido tan fuerte que, además, en los pases de 800 metros y 1.500 metros ha rebajado, en ambos casos, los récords de su edad de la provincia y del Club con unos tiempos de 8:56.67 y 16:50.54 respectivamente.

Irene, que nadó cinco mil metros y defendía su medalla de bronce obtenida el año pasado, consiguió la quinta posición en la categoría senior con un tiempo de 1:03.31.24. La ganadora senior fue la malagueña María de Valdés, C.N: Mataró, medalla de plata en la prueba de aguas abiertas de 10 kilómetros en el Campeonato del Mundo celebrado en 2024 en Doha.y participante en los Juegos Olímpicos de París en la prueba de 10 kilómetros de aguas abiertas. Es la cuarta temporada seguida que Irene participa en este Campeonato, lo que indica que en las últimas cuatro temporadas se encuentra en el grupo de cabeza, top eight, de la natación española de larga distancia.

Tanto Yerai como Irene llegaron a Oviedo como Campeones de Andalucía de sus categorías que consiguieron en Dos Hermanas en el pasado período navideño.

Pachi Arce y todos los miembros del equipo técnico se encuentran muy contentos por los resultados obtenidos.

Todo lo relacionado con el Campeonato se puede consultar aquí.

Registro deportivo del Equipo Técnico del C.N. San Fernando

	OVIEDO			50 mts
2024 / 2025	FECHA	01/FEBRERO/2025		
	SESIÓN	1ª SESIÓN		
NOMBRE	APELLIDOS	Prueba	Marca(3.000/2.000)	Tiempo
IRENE	PEINADO MORALES	5.000 L	36:37.00©	1:03:31.24
YERAI	AMADO PEREZ	3.000 L	21:44.09©	33:57.43

C.ESPAÑA LARGA DISTANCIA	RANKING DE INSCRIPCIÓN				RESULTADOS DE COMPETICIÓN		
NADADORES	PRUEBA	TIEMPO (3.000/2.000)	CATEGORIA	EDAD	TIEMPO	CATEGORIA	EDAD
IRENE PEINADO MORALES	5.000 L	36:37.00©	6	1	1:03:31.24	5	1
YERAI AMADO PEREZ	3.000 L	21:44.09©	1	1	33:57.43	1	1

Programa Tecnificación Temporada 2024-2025 – Categoría Infantil-Junior.
Los nadadores infantiles del C.N. San Fernando, Guillermo Espinosa Carrasco (2010) y Yerai Amado Pérez (2010) y el nadador junior David Rodríguez Piñero (2008), fueron convocados de nuevo por la Federación Andaluza de Natación.

Los nadadores del Club Natación San Fernando, Guillermo Espinosa Carrasco (2010) y Yerai Amado Pérez (2010), infantiles, y David Rodríguez Piñero (2008), junior, fueron incluidos por la Federación Andaluza en la cuarta jornada del Programa de Tecnificación de categoría infantil-junior de la temporada 2024/2025. La

cuarta jornada tuvo lugar el 1 de febrero de 2025 en la piscina Inacua de Málaga. Solamente asistieron a la convocatoria Guillermo y David, no pudiendo asistir Yerai porque en ese día competía en el Campeonato de España de Larga Distancia en piscina de 50 metros en el que consiguió la medalla de oro en la categoría infantil.

Los tres deportistas del equipo isleño han sido incluidos en cada una de las convocatorias realizadas en esta temporada por la Federación Andaluza de Natación.

El plan de tecnificación para la temporada 2024-2025 va dirigido a un mejor rendimiento individual en los diferentes campeonatos nacionales y a la preparación de la participación de la Selección de Andalucía en competiciones oficiales.

La jornada del pasado 1 de febrero estuvo encaminada a valorar a los nadadores isleños en situación de competición.

Las competiciones que se están preparando son: Dual Meet con la Selección Junior e Infantil de Portugal, el Campeonato de España de Comunidades y alguna competición pendiente por determinar dirigida a las edades que no hayan participado en el Campeonato de España de Comunidades.

Los objetivos en estas concentraciones son detectar deportistas con proyección, enseñar y reforzar los aspectos técnicos en deportistas de edades de formación y, por último, establecer contacto con los técnicos que trabajan con estos deportistas y fomentar la comunicación.

El programa está dirigido por el Director Técnico de la Federación Andaluza D. José Antonio Romacho.

La convocatoria se puede consultar en este enlace https://bit.ly/415Jceg

XL Trofeo de Natación "Ciudad de El Puerto"
El C.N. San Fernando finaliza cuarto en el Trofeo de El Puerto con un equipo alevín – benjamín – prebenjamín, además, consiguen 22 medallas, 7 oros, 9 platas y 6 bronces.

El 15 de febrero de 2025 se celebraró el XL Trofeo de Natación "Ciudad de El Puerto" organizado por el Club Natación Portuense e incluido en el calendario oficial de la Federación Andaluza de Natación.

Este Trofeo incluía pruebas para todas las categorías recogidas por la Federación Andaluza de Natación.

El Club Natación San Fernando se desplazó a El Puerto de Santa María con un equipo integrado por las categorías de los deportistas más pequeños, estuvo dirigido por Raúl Marín y Davinia Vigo y compuesto por:

Adrián Romero Díaz	50 braza y 50 libre
Aitor Marín Verdugo	50 espalda y 50 libre
Ana Puig Maline	50 mariposa y 50 libre
Ángela Estrada Montero	100 espalda y 200 estilos
Candela Cedraschi Barrera	50 espalda y 50 braza
Carlota Quirós Rufino	50 mariposa y 50 espalda
Claudia Jiménez Martínez	100 mariposa y 100 libre
Gema González Martínez	100 mariposa y 100 libre
Gonzalo Arce Castañeda	50 espalda y 50 braza
Héctor Baro Viña	200 libre y 200 estilos
Hugo Barbosa Chaves	50 mariposa y 50 espalda
Jimena Baro Viña	50 braza y 50 libre
Julia Arce Castañeda	50 espalda y 50 braza
Julián Carbonel Montero	200 libre y 100 mariposa
Leire Estévez Terroba	200 libre y 200 estilos
Leyre González Martínez	50 braza y 50 libre
Manuel Marín Verdugo	50 braza y 50 libre
Mario Espinosa Carrasco	200 libre y 100 braza
Mario Rodríguez González de Dionisio	50 espalda y 50 braza
Noa González Martínez	50 espalda y 50 libre
Nuria Ariza Benítez	200 libre y 100 braza
Pablo González Collantes	50 mariposa y 50 libre

Pese a llevar a los más pequeños del Club isleño, los deportistas estuvieron bastante bien y finalizaron en cuarto lugar con 636 puntos, siendo el ganador del Trofeo el C.D.N. Ciudad de Algeciras con 1.186 puntos.

A título individual haya que destacar a los siguientes deportistas que estuvieron en el medallero:

Equipo Alevín:

Héctor Baro Viña, Plata en 200 estilos y Bronce en 200 libres
Claudia Jiménez Martínez, Plata en 100 libre y Bronce en 100 mariposa.
Leire Estévez Terroba, Bronce en 200 estilos.

Equipo Benjamín:

Pablo González Collantes, Oro en 50 mariposa y Plata en 50 libre.
Ana Puig Maline, Oro en 50 mariposa
Adrián Romero Día, Oro en 50 braza
Mario Rodríguez García, Plata en 50 braza
Jimena Baro Viña, Plata en 50 braza

Equipo Prebenjamín:

Noa González Martínez, Oro en 50 libre y Oro en 50 espalda
Manuel Marín Verdugo, Oro en 50 libre y Plata en 50 braza
Leyre González Martínez Oro en 50 braza y Bronce en 50 libre
Julia Arce Castañeda Plata en 50 braza y Bronce en 50 espalda.
Gonzalo Arce Castañeda Bronce en 50 espalda

Además, fueron Plata los equipos mixtos de 4x50 estilos benjamín, formado por Pablo Gonzále, Jimena Baro, Ana Puig y Adrián Romero, y 4x100 estilos alevín, compuesto por Héctor Baro, Claudia Jiménez, Julián Carbonel Montero y Leire Estévez.

En la piscina portuense compitieron 424 deportistas, 202 nadadores y 204 nadadores de los veinte siguientes equipos: C.N. San Fernando, C.D.N. Ciudad de Algeciras, C.D. Black Martins Jerez Swin, C.D.N. Inacua Málaga, C.D.N. Sanlúcar, C.N. Bahía de Cádiz, C.N. Cádiz, C.N. Dos Hermanas, C.N. Caballa – Ciudad de Ceuta, C.N. Caeponis, C.N. Entrebahías, C.N. Los Barrios, C.N. Mare Nostrum, C.N. Portuense, C.N. San Roque, C.N. Puerto Real, C.N: Ubrique, C.N. Colombino, DKV C.N. Jerez y R.C. Pineda de Sevilla.

Toda la información del Campeonato se puede consultar en https://tinyurl.com/29eyy3u2

XIII Campeonato de España de Natación por Federación Territoriales Categorías Junior e Infantil
Yerai Amado Pérez (2010), Guillermo Espinosa Carrasco (2010) y David Rodríguez Piñero (2008) Subcampeones de España con la Selección de Andalucía Junior-Infantil.

Los nadadores del Club Natación San Fernando convocados por la Selección de Andalucía de Natación, Yerai Amado Pérez (2010), Guillermo Espinosa Carrasco (2010) y David Rodríguez Piñero (2008), se han proclamado Subcampeones de España con la Selección de Andalucía Junior-Infantil en el XIII Campeonato de España de Natación por Federaciones Autonómicas de categoría junior e infantil.

El Campeonato tuvo lugar entre el 14 y 16 de enero de 2025 en las piscinas municipales Son Hugo de 50 metros de Palma de Mallorca. Las pruebas fueron a contrarreloj y las clasificaciones fueron por categoría.

En la clasificación conjunta, obtenida por la suma de todos los puntos de todos los deportistas participantes en el Campeonato, supuso que Andalucía se proclamara Subcampeona de España con 1.713,5 puntos tras Cataluña con 1.902,5 puntos. La Selección Andaluza estuvo formada por veintitrés deportistas juniors, once nadadoras y doce nadadores, y veintiún deportistas infantiles, once nadadoras y diez nadadores. La categoría junior incluía a los deportistas nacidos en 2007, 2008 y 2009 y la infantil estaba compuesta por deportistas nacidos en 2010 y 2011. Añadir que el equipo masculino infantil finalizó en primera posición.

La aportación al éxito conseguido por Andalucía por parte de los nadadores isleños fue sobresaliente. Los tres nadadores estuvieron en todas sus pruebas en puestos de finalistas.

Guillermo Espinosa participó en cuatro pruebas del programa, las mejores posiciones las obtuvo en 50 y 100 mariposa, segundo puesto con 26.67 y tercero con 59.36 respectivamente. En estas dos pruebas rebajó los récords de su edad del Club que llevaban dieciocho años. También rebajó el récord de su edad y absoluto del Club en 200 mariposa en la que finalizó en quinta posición con 2:18.19. Por último, en 200 estilos consiguió la octava plaza con 2:20.62.

Yerai Amado destacó en las tres pruebas en las que participó. Venció en las pruebas de 400 y 1.500 libre con unas marcas de 4:14.49 y 16:36.33 respectivamente. Con ambas marcas ha rebajado los récords del Club y provinciales de su edad. También participó en la prueba de 200 libre en la que finalizó en segunda posición con un crono de 2:00.10. Por último, hay que destacar que, en la prueba del kilómetro y medio, en el pase de ochocientos, con 8:48.81 rebajó el récord provincial y del Club de su edad.

El único deportista isleño junior en el Campeonato, David Rodríguez, tuvo una gran actuación en las pruebas de 50 y 100 espalda. En 50 espalda hizo una marca de 27.40 y en 100 espalda 59.37, finalizando en quinta y séptima posición. Hay que señalar que David competía con nadadores un año mayor que él y observando su edad de nacimiento, finalizó en primera y segunda posición respectivamente. Las dos marcas rebajan los récords provinciales de su edad. Además, rebajó el récord provincial de su edad en la prueba de 200 espalda con 2:11.83, finalizando en octava posición, quinto de su edad.

Por último, hay que destacar que Guillermo fue elegido para participar en la prueba de 4x100 estilos infantil en la que el equipo andaluz ganó.

También fue elegido Yerai para participar en los equipos de categoría infantil de relevos de 4x100 y 4x200 libre, finalizando en segunda posición en ambos. Se debe advertir que Yerai fue la primera posta en el relevo 4x200 libre haciendo una marca de 2:00.10, con la que rebajó los récords del Club y provincial en la prueba de 200 libre.

Los resultados se pueden consultar aquí.

Registro deportivo del Equipo Técnico del C.N. San Fernando

CAMPEONATO DE ESP.COMUNIDADES INFANTIL-JUNIOR 2025

2025	PALMA DE MALLORCA	CAMP.ESP CUMUNIDADES INFANTIL-JUNIOR 50 mts					
	FECHA	14 a 16/FEBRERO/2025					
	JORNADA	14/02/2025					
NOMBRE	APELLIDOS	prueba	Marca	tiempo	prueba	Marca	tiempo
DAVID	RODRÍGUEZ PIÑERO	50 E	27.35	27.40			
YERAI	AMADO PÉREZ						
GUILLERMO	ESPINOSA CARRASCO	100 M	59.38	59.36	50 M	26.51	26.67
RELEVO MASCULINO JUNIOR							
RELEVO MASCULINO INFANTIL					4x200 L		8:07.12
	JORNADA	15/02/2025					
NOMBRE	APELLIDOS	prueba	Marca	tiempo	prueba	Marca	tiempo
DAVID	RODRÍGUEZ PIÑERO	200 E	2:10.37	2:11.83	100 E	58.88	59.37
YERAI	AMADO PÉREZ	200 L	1:58.73©	2:00.56	1.500 L	16:26.02	16:36.33
GUILLERMO	ESPINOSA CARRASCO				200 M	2:18.68	2:18.47
RELEVO MASCULINO JUNIOR							
RELEVO MASCULINO INFANTIL					4x100 L		3:42.46
	JORNADA	16/02/2025					
NOMBRE	APELLIDOS	prueba	Marca	tiempo	prueba	Marca	tiempo
DAVID	RODRÍGUEZ PIÑERO						
YERAI	AMADO PÉREZ	400 L	4:14.21	4:14.49			
GUILLERMO	ESPINOSA CARRASCO	200 Est	2:19.67	2:20.62			
RELEVO MASCULINO INFANTIL		4x100 Est		4:03.54			

VI Campeonato de Andalucía Universitario. Las nadadoras isleñas, Ana Ruiz Tocino, Natalia Ponce Galea y Ainoa de Diego Moreno, contribuyen al tercer puesto de la universidad gaditana. Ana Ruiz consigue dos medallas de bronce.

Durante 15 y 16 de febrero de 2025 se ha celebrado el VI Campeonato de Andalucía Universitario de natación en la piscina del Club Natación Almería, acogiendo a las nueve universidades públicas andaluzas y a una privada, siendo esta la que ha inaugurado la participación de las universidades privadas en un Campeonato de Andalucía Universitario de natación.

La Universidad de Cádiz seleccionó a sus estudiantes y nadadoras del Club Natación San Fernando, Ana Ruiz Tocino, Natalia Ponce Galea y Ainoa de Diego Moreno, para que formaran parte del equipo y compitieran por la universidad gaditana en este campeonato. A Almería se han desplazado 112 deportistas, 61 universitarios y 51 universitarias.

Ana nadó las pruebas de 400 y 800 libre y 50 y 100 espalda, Natalia compitió en 100 y 200 mariposa, 200 libre y 100 estilos y Ainoa participó en 200, 400 y 800 libre y 200 espalda.

Ana Ruiz ganó dos medallas de bronce, la primera la consiguió en la prueba de 400 libre con una marca 4:42.95 y la segunda la obtuvo en 800 libre con un tiempo de 9:40.54. Ana también fue finalista en 100 espalda y 50 espalda, séptima con 1:10.74 y octava con 32.76 respectivamente.

Ainoa de Diego fue finalista en todas las pruebas en las que participó, cuarta en 800 libre con 9:43.57, quinta en 400 libre con 4:52.98, sexta en 200 libre con 2:18.32 y sexta en 200 espalda con 2:37.03.

Por último, Natalia Ponce fue finalista en dos pruebas, quinta en 200 mariposa con 2:58.98 y octava en 200 libre con 2:28.96.

Ana y Ainoa también fueron elegidas por la dirección deportiva de la Universidad de Cádiz para nadar en los equipos de relevos mixtos 4x50 espalda y 4x50 libres, además, Ainoa nadó con el equipo de 4x50 mariposa mixtos.

La Universidad de Cádiz finalizó en tercera posición con 777,5 puntos por detrás de la Universidad de Granada, ganadora del Campeonato, con 1.253,5 puntos y de la Universidad de Sevilla con 1.058.

La universidad gaditana repite la tercera posición que obtuvo el año pasado. La Universidad de Granada ha conseguido su quinto campeonato y la Universidad de Sevilla completa el ranking con un campeonato.

Los resultados se pueden consultar en el enlace https://tinyurl.com/2bjd4f7n

Registro deportivo del Equipo Técnico del C.N. San Fernando

CAMP.ANDALUCÍA UNIVERSITARIO DE INVIERNO 2025 (JAÉN)

	PISC/COMP	C.AND.UNIVERSITARIO. INV 15 a 16/FEBRERO/2025 25 mts					
2025	Jornada	15/02/2025			16/02/2025		
NOMBRE	APELLIDOS	prueba	Marca	tiempo	prueba	Marca	tiempo
ANA	RUÍZ TOCINO	800 L	9:31.77	9:40.54	400 L	4:38.34	4:42.95
					50 E	31.42	32.76
					100 E	1:07.41	1:10.74
NATALIA	PONCE GALEA	100 M	1:18.39	1:19.78	200 M	3:00.88	2:58.98
		100 Est	1:17.23	1:19.96	200 L	2:26.52	2:28.96
AINOA	DE DIEGO MORENO	800 L	9:50.70	9:43.57	400 L	4:48.42	4:52.98
		200 E	2:34.75	2:37.03	200 L	2:16.51	2:18.32
RELEVO FEMENINO		4x50 E		2:01.22	4x50 L Mix		1:49.18
					4x50 Est Mix		

MÍNIMAS ANDALUCÍA.TP A

MÍNIMAS ANDALUCÍA.TP B

RANKING DEL CAMP.AND.UNIVERSITARÍO.						RESULTADOS DE COMPETICIÓN			
NADADORES	PRUEBA	TIEMPO	GENERAL	CATEGORIA	EDAD	TIEMPO	GENERAL	CATEGORIA	EDAD
ANA RUÍZ TOCINO	800 L	9:31.77©	4	4	1	9:40.54	3	3	1
	400 L	4:38.34©	3	3	1	4:42.95	3	3	2
	50 E	31.42©	7	7	3	32.76	8	8	4
	100 E	1:07.41©	6	6	3	1:10.74	7	7	3
NATALIA PONCE GALEA	100 M	1:18.39©	10	10	1	1:19.78	9	9	1
	100 Est	1:17.23©	9	9	2	1:19.96	11	11	2
	200 M	3:00.88©	5	5	2	2:58.98	5	5	2
	200 L	2:26.52	8	8	3	2:28.96	8	8	4
AINOA DE DIEGO MORENO	800 L	9:50.70©	7	7	2	9:43.57	4	4	2
	200 E	2:34.75©	6	6	3	2:37.03	6	6	3
	400 L	4:48.42©	7	7	1	4:52.98	5	5	2
	200 L	2:16.51©	6	6	2	2:18.32	6	6	2

SEGUNDA JORNADA DE LA FASE DE CONFERENCIA DE LA LIGA ANDALUZA 24/25 – El C.N. San Fernando accede a la Final de Conferencia.

El C.N. San Fernando se desplazó a Cádiz el 23 de febrero de 2025, a la piscina del Complejo Deportivo Ciudad de Cádiz, para competir en la segunda etapa de la fase de Conferencia – Andalucía Occidental de la Liga Andaluza.

En el mes de diciembre de 2024 el C.N. San Fernando finalizó en segundo lugar tras las dos primeras etapas provinciales y la Final Provincial de la Liga Andaluza de Clubes Temporada 24-25. Ese puesto, además de proclamar al equipo isleño como subcampeón de la provincia de Cádiz, le dio acceso a la fase de conferencia donde participará con clubes de Andalucía Occidental.

Esta fase de conferencias la han disputado 16 equipos de Andalucía Occidental y 16 equipos de Andalucía Oriental, con dos sedes en cada una de ellas, que han competido para entrar en la Final de Conferencia de la Liga Andaluza.

Los deportistas del C.N. San Fernando, tras la disputa de las dos jornadas de conferencia, han conseguido entrar en la Final de Conferencia, por primera vez con el nuevo formato, que encarama al equipo a estar entre los ocho mejores de Andalucía Occidental y entre los dieciséis mejores de Andalucía. Solamente dos equipos gaditanos lo han conseguido.

El equipo isleño ha sumado 308 puntos en las dos jornadas y los equipos que acompañarán al C.N. San Fernando son: C.N. Mairena del Aljarafe, C.N. Vistal Alegre (Navial), C.N. Dos Hermanas, Círculo Mercantil C.N. Huelva, C.N. Alcalá y C.N. Bahía de Cádiz.

Estos ocho equipos competirán en el mes de abril, siendo los cuatro primeros de esa final los que accederán a la Final de Andalucía. El programa de esta final será 50 libre, 100, 200 y 400 libre, 50, 100 y 200 braza, 50, 100 y 200 mariposa, 50, 100 y 200 espalda, 200 y 400 estilos, 4x100 estilos, y 4x100 libre.

En la piscina gaditana estuvieron, dirigidos por Pachi Arce, Rafael González y Raúl Marín, los siguientes deportistas isleños:

Yulia Andrea Pedraza Fernández	50, 100 y 200 libre
Yerai Amado Pérez	200 y 400 libre y 200 estilos
Víctor Peláez Manzano	100 espalda, 100 mariposa y 200 estilos
Rafael González Ceballos	50 y 100 espalda y 50 libre
Pepe Ferrándiz Vinelli	50 y 100 braza y 100 libre
Natalia Ponce Galea	50 y 100 mariposa y 200 estilos
Mario Carbonell Montero	50 y 100 mariposa y 200 estilos
María Peinado Vigo	50 mariposa, 50 espalda y 50 libre
María Cruz Valero	400 y 800 libre y 100 espalda
Javier Ángel Fernández	400 estilos, 100 mariposa y 800 libre
Iván Peláez Manzano	50, 100 y 200 braza
Irene Peinado Morales	400 y 800 libre y 400 estilos
Guillermo Espinosa Carrasco	50 y 100 espalda y 400 libre
Esperanza Camargo Jiménez	50 y 100 mariposa y 50 libre
Elena Moreno Montero	200 y 400 libre y 100 espalda
David Estévez Terroba	100 y 200 Braza y 100 mariposa

Darío Estrada Montero	200 y 400 Estilos y 200 libre
Antonio Rodríguez Piñero	50 y 100 espalda y 400 libre
Antonio Miguel Moreno Montero	50 y 100 libre y 50 mariposa
Ana Ruiz Tocino	50 y 100 espalda y 100 libre
Álvaro Rodríguez Ramos	50 y 100 libre y 50 espalda
Alejandro Sánchez García	200 y 800 libre y 400 estilos
Alejandro Marín Montero	100 y 200 libre y 50 braza
Alba Galán Heble	50 braza, 200 libre y 50 espalda
Aitana de Diego Moreno	200 y 400 estilos y 100 braza
Ainoa de Diego Moreno	100 y 200 Braza y 200 estilos

Los datos de esta competición se pueden consultar en https://tinyurl.com/2d5ulnkc.

Registro deportivo del Equipo Técnico del C.N. San Fernando

CÁDIZ 50 mts			22/02/2025 2ª FASE COPA.CONFERENCÍA ANDALUCÍA							
INFANTIL-JUNIOR-ABSOLUTO			1ª SESIÓN				2ª SESIÓN			
Nº	NOMBRE	APELLIDOS	prueba	tiempo	prueba	tiempo	prueba	tiempo	prueba	tiempo
1	IRENE	PEINADO MORALES	400 Est	5:45.48	400 L	4:41.00	800 L	9:40.15		
2	ANA	RUIZ TOCINO	100 L	BAJA	100 E	BAJA	50 E	BAJA		
3	NATALIA	PONCE GALEA	50 M	36.56			100 M	1:20.05	200 Est	2:53.45
4	AINOA	DE DIEGO MORENO	200 B	3:04.94			100 B	1:25.25	200 Est	2:42.88
5	MARIA	PEINADO VIGO	50 M	35.35			50 E	35.88	50 L	32.75
6	YULIA ANDREA	PEDRAZA FERNANDEZ	100 L	1:05.21			200 L	2:22.22	50 L	30.35
7	AITANA	DE DIEGO MORENO	400 Est	5:43.08			100 B	1:28.13	200 Est	2:43.39
8	MARIA	CRUZ VALERO	100 E	1:14.56	400 L	5:00.47	800 L	10.13.08		
9	ESPERANZA	CAMARGO JIMENEZ	50 M	32.22			100 M	1:13.68	50 L	30.99
10	ELENA	MORENO MONTERO	100 E	1:16.30	400 L	5:05.49	200 L	2:27.37		
11	ALBA	GALÁN HEBLE	50 B	43.64			200 L	2:48.24	50 E	41.67
1	JAVIER	ÁNGEL FERNÁNDEZ	400 Est	5:07.84			100 M	1:01.42	800 L	9:27.82
2	A.MIGUEL	MORENO MONTERO	100 L	57.47	50 M	29.58	50 L	26.86		
3	RAFAEL	GONZALEZ CEBALLOS	100 E	BAJA			50 E	BAJA	50 L	BAJA
4	ALEJANDRO	SANCHEZ GARCÍA	400 Est	5:12.23			200 L	2:06.59	800 L	9:10.21
5	IVAN	PELAEZ MANZANO	200 B	2:52.16	50 B	35.33	100 B	1:18.41		
6	VICTOR	PELAEZ MANZANO	100 E	1:09.72			100 M	1:10.71	200 Est	2:35.45
7	ALVARO	RODRIGUEZ RAMOS	100 L	55.96			50 E	29.70	50 L	25.88
8	GUILLERMO	ESPINOSA CARRASCO	100 E	1:05.54	400 L	4:34.85	50 E	30.87		
9	YERAI	AMADO PEREZ	400 L	4:15.11			200 L	2:01.61	200 Est	2:23.30
10	MARIO	CARBONEL MONTERO	50 M	32.00			100 M	1:14.84	200 Est	2:48.65
11	DAVID	ESTEVEZ TERROBA	200 B	3:35.86			100 M	1:28.90	100 B	1:41.98
12	ANTONIO	RODRIGUEZ PIÑERO	100 E	1:14.21	400 L	5:04.38	50 E	33.81		
13	ALEJANDRO	MARÍN MONTERO	100 L	1:07.37	50 B	41.17	200 L	2:27.69		
14	DARIO	ESTRADA MONTERO	400 Est	DESCAL			200 L	2:28.44	200 Est	2:50.36
15	PEPE	FERRANDIZ VINELLI	100 L	1:13.13	50 B	44.07	100 B	1:39.53		
RELEVO MASCULIINO			4x50 Est	1:56.55			4x50 L	1:43.94		
RELEVO FEMENINO			4x50 Est	2:18.16			4x50 L	2:01.56		

	MÍNIMAS ANDALUCÍA.TP B
	MÍNIMAS ANDALUCÍA.TP A
	MÍNIMAS ESPAÑA

XVII Trofeo de Natación Tiburones Ciudad de Sanlúcar

La Piscina Cubierta Municipal Manolo Gallego de Sanlúcar de Barrameda fue el escenario del XVII Trofeo de Natación de Tiburones Ciudad de Sanlúcar que se celebró el 28 de febrero, Día de Andalucía. Este Trofeo solamente incluía a deportistas nacidos entre 2016 y 2019 que serán, dentro de muy poco, las nuevas promesas de la natación andaluza.

En la piscina sanluqueña, la cantera del Club Natación San Fernando demostró que sigue viva y se hicieron algunas marcas que presagian un buen porvenir del club isleño.

El objetivo del trofeo es fomentar el deporte de la natación a través de su práctica en edades tempranas, mostrándoles el mundo de la competición, que debe ir siempre unido a la diversión y la motivación, e ir formando a futuros nadadores y nadadoras a la vez que crear vínculos con otros niños y niñas de otros pueblos y ciudades a través de la natación.

Los deportistas isleños del Club Natación San Fernando que asistieron a la competición, dirigidos por Davinia Vigo y Raúl Marín y nacidos en 2016 o 2017, fueron:

David Guerrero Cruz
Pablo Funcia Antelo
Carmen Pavón Rodríguez
Erick Quintero Morales
Manuel de Celis García
Julián Gómez Gurria
Noa González Martínez
Leyre González Martínez
Emily Índigo Córdoba Martínez
Julia Jiménez Martínez

El nadador junior del Club Natación San Fernando, David Rodríguez Piñero, rebajó sus marcas personales en el Campeonato de España Junior.

Del 5 al 9 de marzo de 2025 se celebró en la piscina sabadellense de 50 metros Can Llong del Club Natació Sabadell el XXV Campeonato de España Open de Invierno y XLI Campeonato de España Junior de Invierno. La categoría Open incluía a deportistas de todas las edades y a la categoría junior pertenecían los nacidos en 2007, 2008 y 2009, aunque las mínimas exigidas dependían de la categoría de los nadadores y nadadoras.

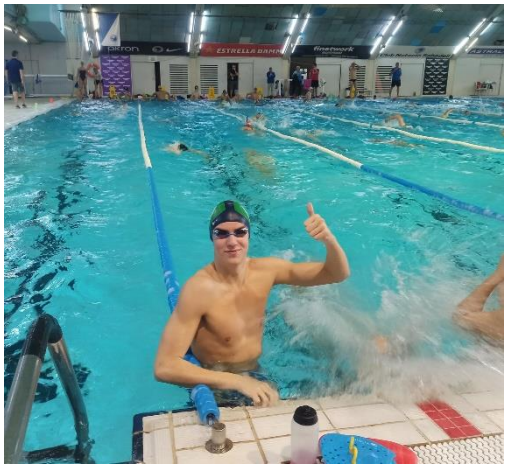

Las pruebas de 50, 100 200 y 400 se nadaron por el sistema de eliminatorias por la mañana y finales por la tarde y a contrarreloj el resto. En Sabadell compitieron 600 nadadores y 389 nadadoras de 203 equipos.

El Club Natación San Fernando estuvo en este importante evento con David Rodríguez Piñero (2008) y su entrenador Pachi Arce.

David tuvo una notable participación en este Campeonato en el que rebajó sus mejores marcas en todas las pruebas en las que participó. Hay que hacer hincapié en que el nadador isleño tenía a nadadores de categoría junior con un año más.

La mejor posición la consiguió en la prueba de 50 espalda, en la que consiguió la cuarta posición junior, quedándose a las puertas de la medalla de bronce, siendo el primer junior de los nacidos en 2008. En las eliminatorias de esta prueba, David rebajó su mejor marca con 26.96 que le permitió estar entre los mejores y por la tarde, en la final, de nuevo rebajó el crono haciendo 26.92, con ambas marcas rebajó el récord absoluto del Club y el récord provincial de su edad.

Algo similar ocurrió en la prueba de 100 espalda, David rebajó su mejor marca primero en las eliminatorias matinales y después en la final junior. La marca de la tarde fue de 58.53 rebajando el récord absoluto del Club y el récord provincial de su edad. Finalizó en séptima posición de categoría junior y fue el primero entre los nacidos en el 2008.

En la prueba de 200 espalda, el nadador isleño finalizó en decimocuarta posición junior con un crono de 2:10.22 rebajando de nuevo el récord absoluto del Club y el récord provincial de su edad. Esta marca fue la cuarta de los nadadores nacidos en 2008

Fue la prueba de 100 libre. la última de David, en ella hizo un crono de 53.82 con el que rebajó el récord absoluto del Club.

Toda la información del Campeonato se puede consultar en https://tinyurl.com/26aw8fwl

Registro deportivo del Equipo Técnico del C.N. San Fernando

OPEN DE ESPAÑA ABSOLUTO-JUNIOR. INVIERNO 2025

2025	SABADELL	OPEN ESPAÑA ABSOLUTO-JUNIOR. INV 05 a 09/MARZO/2025 50 mts							
	JORNADA	05/03/2025				06/03/2025			
NOMBRE	APELLIDOS	prueba	Marca	tiempo	FINAL	prueba	Marca	tiempo	FINAL
DAVID	RODRÍGUEZ PIÑERO	50 E	27.35	26.96	26.92	200 E	2:10.37	2:10.22	
2025	JORNADA	08/03/2025				09/03/2025			
NOMBRE	APELLIDOS	prueba	Marca	tiempo	FINAL	prueba	Marca	tiempo	FINAL
DAVID	RODRÍGUEZ PIÑERO	100 E	58.88	58.55	58.53	100 L	54.08	53.82	

RANKING DEL OPEN.ESP.ABSOL-JUNIOR (INV).						RESULTADOS DE COMPETICIÓN			
NADADORES	PRUEBA	TIEMPO	GENERAL	CATEGORIA	EDAD	TIEMPO	GENERAL	CATEGORIA	EDAD
DAVID RODRÍGUEZ PIÑERO	50 E	27.35	45	11	1	26.92	22	6	1
	200 E	2:10.37	46	17	6	2:10.22	32	15	5
	100 E	58.88	42	13	3	58.53	30	8	1
	100 L	54.08	107	57	27	53.82	92	47	17

Tercera Jornada por Clubes Jóvenes Nadadores 2024-2025. El C.N. San Fernando continúa en segunda posición del VIII Circuito provincial de Clubes

El Club Natación San Fernando Prebenjamín-Benjamín-Alevín nadó el sábado 8 de marzo de 2025 la tercera jornada de la liga provincial Prebenjamín-Benjamín-Alevín, por la mañana las pruebas de la Real Federación Española de Natación y por la tarde las pruebas Impulso-FAN, ambas incluidas dentro del VIII Circuito por Clubes Prebenjamín-Benjamín-Alevín. El equipo isleño nadó todas las pruebas en las piscinas municipales "Manolo Gallego" de Sanlúcar de Barrameda.

El Circuito Provincial por Clubes de Jóvenes Nadadores está conformado por un conjunto de siete competiciones de ámbito provincial y zonal, donde se disputará la clasificación conjunta de clubes de cada Delegación Provincial de la Federación Andaluza de Natación, cuatro etapas y final para la categoría conjunta Prebenjamín-Benjamín-Alevín, dos jornadas zonales para la categoría alevín, que se celebrarán en tres sedes, oriental, central y occidental.

Las edades de categoría son las siguientes:

Alevín: Años de nacimiento 2012 y 2013.

Benjamín: Años de nacimiento 2014 y 2015

Prebenjamín: Años de nacimiento 2016 y 2017

El equipo isleño tuvo una buena actuación y tras finalizar esta Etapa, se encuentra en segunda posición del VIII Circuito con 4.018,5 puntos, tras el C.D.N.C. Algeciras, que encabeza la clasificación con 4.400,5 puntos, y por delante del C.N. Los Barrios que tiene 3.925 puntos.

Los deportistas isleños están compitiendo en estos momentos, además de mejorar sus marcas, alcanzar al menos el segundo puesto y conseguir como mínimo el Subcampeonato conseguido en la temporada 23/24.

Los deportistas isleños que nadaron en Sanlúcar, dirigidos por Davinia Vigo y Raúl Marín, son:

Julián Carbonel Montero	200 mariposa y 200 libre
Mario Espinosa Carrasco	50 braza y 200 libre
Claudia Jiménez Martínez	200 y 800 libre
Leire Estévez Terroba	200 y 800 libre
Gema González Martínez	200 y 800 libre
Ángela Estrada Montero	200 libre y 200 mariposa
Nuria Ariza Benítez	200 espalda y 50 braza
Manuel Marín Verdugo	100 libre
Julia Jiménez Martínez	100 libre y 100 espalda
Julia Arce Castañeda	100 libre y 100 espalda
Leyre González Martínez	100 libre y 100 espalda
Héctor Baro Viña	800 libre y 200 mariposa
Gonzalo Arce Castañeda	50 mariposa
Daniela Fernández Pérez	100 libre y 100 espalda
Julia Mulbah Fernández	100 libre y 100 espalda
Daniela León Rugero	100 libre y 100 espalda
Manuel de Celis García	100 libre

Julián Gómez Gurría	25 braza
Gonzalo Arce Castañeda	25 braza
Aitor Marín Verdugo	25 braza y 50 mariposa
Erick Quintero Morales	25 braza
Pablo Funcia Antelo	25 braza
Emily Índigo Córdoba Martínez	100 libre y 25 braza
Carmen Pavón Rodríguez	50 mariposa y 25 braza
Iker García Peci	100 libre y 100 espalda
Darío Rosales Fernández	100 libre y 100 espalda
Alfonso Galán Heble	100 libre y 100 espalda
Ezequiel González Gallardo	100 libre y 100 espalda
Adrián Romero Díaz	100 libre y 100 espalda
Manuel Marín Verdugo	100 espalda
Eneko García Shatokhin	100 libre y 100 espalda
Alba Rodríguez Arroyo	100 libre y 100 espalda
Noa González Martínez	100 libre y 100 espalda
Candela Cedraschi Barrera	400 libre y 200 espalda
Ana Puig Maline	400 libre y 200 libre
Carlota Quirós Rufino	200 espalda y 200 libre
Jimena Baro Viña	200 espalda y 200 libre
Manuel de Celis García	25 braza
Andrés Ahumada Muñoz	200 espalda y 200 libre
Mario Rodríguez González de Dionisio	400 libre y 200 libre
Darío Velázquez Carreras	400 libre y 200 libre
Pablo González Collantes	400 libre y 200 libre
Daniel Amador Montado	50 braza y 200 libre
Eloy Rodríguez Guerrero	200 espalda y 200 libre
Andrés Rueda Bonet	200 espalda y 200 libre
Hugo Barbosa Chaves	200 espalda y 200 libre

Los equipos participantes fueron el C.N. San Roque, Sotogrande I.S. Sport, C.D.N. Sanlúcar, C.D.N. Ciudad de Algeciras, C.N. Bahía de Cádiz, C. N. Puerto Real, C.N. Cádiz, C.N. Los Barrios, C.N. Portuense, C.N. Conil, C.N. Caepioni, C.N. San Fernando, C.N. Caballa-Ciudad de Ceuta, C.N. Jerez y C.D. Black Marlins Jerez Swin.

Los datos de esta competición se pueden consultar en https://tinyurl.com/275n5x6e

Registro deportivo del Equipo Técnico del C.N. San Fernando

CIRCUITO PROVINCIAL ALEVIN. TEMP 2024-2025

	JORNADA	4ª JORNADA LIGA ALEVÍN			
	FECHA	El Puerto S.T.M 25 mts			
2024 / 2025	SESIÓN	08/03/2025			
NOMBRE	APELLIDOS	prueba	tiempo	prueba	tiempo
HECTOR	BARO VIÑA	800 L	10:56.74	200 M	3:00.56
FERNANDO	PAEZ RODRIGUEZ				
JULIAN	CARBONEL MONTERO	200 M	BAJA	200 L	BAJA
MARIO	ESPINOSA CARRASCO	50 B	38.36	200 L	2:48.26
CLAUDIA	JIMENEZ MARTINEZ	800 L	11:19.26	200 L	2:34.51
LEIRE	ESTEVEZ TERROBA	800 L	10:47.24	200 L	2:28.10
GEMA	GONZALEZ MARTINEZ	800 L	12:03.95	200 L	2:45.03
ÁNGELA	ESTRADA MONTERO	200 M	BAJA	200 L	BAJA
NURIA	ARIZA BENITEZ	200 E	DESCAL	50 B	49.19
JIMENA	BARO VIÑA	200 L	2:50.61	200 E	3:06.45
MARIA	DOMINGUEZ CASTILLO				
ANA	PUIG MALINE	400 L	6:10.93	200 L	2:53.84
CARLOTA	QUIROS RUFINO	200 L	2:56.75	200 E	3:22.53
CANDELA	CETRASCHI BARRERA	400 L	6:26.89	200 E	3:26.51
RELEVO MASCULINO		4x100 Est			
RELEVO FEMENINO		4x100 Est	5:43.57		
RELEVO MIXTO					

Colosal éxito del C.N. San Fernando, el equipo masculino finaliza en tercera posición en el XLIV Campeonato de España Infantil de Invierno. Yerai Amado Pérez consigue tres medallas, dos oros y una plata, y Guillermo Espinosa Carrasco dos medallas, una plata y un bronce.

Los días 13, 14, 15 y 16 de marzo de 2025 se celebró en la piscina de 50 metros del Complejo Deportivo "Rías do Sur" de Pontevedra el XLIV Campeonato de España Infantil de Invierno. Esta competición incluía a los deportistas nacidos en 2010 y 2011 y para poder participar tuvieron que rebajar las duras marcas impuestas por la Real Federación Española de Natación, siendo cinco el número máximo de pruebas que pueden nadar.

La piscina pontevedresa acogió a 573 deportistas de 184 equipos, 214 nadadores y 240 nadadoras.

Las pruebas de 50, 100, 200 y 400 metros se nadaron por el sistema de eliminatorias por la mañana y finales por la tarde y a contrarreloj el resto, dejándose para la tarde la serie más rápida. Se entregarán medallas por prueba a los tres primeros clasificados.

El Club Natación San Fernando está obteniendo éxitos sin precedentes en los últimos meses y el de este fin de semana ha sido descomunal, finalizando el equipo masculino en tercera posición con 159 puntos, tras el C.D. Gredos San Diego con 188 puntos y C.N. Sabadell con 171 puntos. Hay que añadir que el equipo, dirigido por Pachi Arce, solamente estaba compuesto por Yerai Amado Pérez y Guillermo Espinosa Carrasco, pero estos dos nadadores estuvieron en todas las finales de las ocho pruebas en las que participaron. Los dos deportistas isleños nadaron en el Campeonato a un nivel extraordinario.

Yerai ganó tres medallas, dos de oro y una de plata. La mejor prueba de Yerai fue la de 1.500 libre en la que consiguió la medalla de oro con absoluta claridad con un crono de 16:26.18. Fue en la prueba de 800 libre donde consiguió la otra medalla de oro con un tiempo de 8:40.51. La medalla plata la consiguió en la prueba de 400 libre con una marca de 4:12.32, en ella, Yerai estuvo compitiendo por el primer puesto hasta el final, fue en los últimos cincuenta metros donde el campeón se distanció unos metros de Yerai hasta el final. En las tres pruebas en las que consiguió las medallas, rebajó los récords provinciales de su edad y los récords absolutos y de su edad del Club.

Por último, en la final de 200 libre finalizó en quinta posición con un crono de 1:59.13, marca que rebaja los récords de su edad provincial y del Club.

Guillermo ganó dos medallas, una de plata y otra de bronce. La mejor prueba de Guillermo fue la de 50 mariposa en la que ganó la medalla de plata con crono de 26.33 con el que rebajó los récords de su edad de la provincia y del Club. La medalla de bronce la obtuvo en la final de 100 mariposa con una marca de 59.09 con la que rebajó el récord de su edad del Club.

Por último, Guillermo estuvo en las finales de 200 mariposa y 400 estilos, en la primera con un tiempo de 2:15.73 finalizó en quinta posición y rebajó los récords del Club absoluto y de su edad, en la segunda terminó en novena posición con 5:00.55.

Yerai obtuvo la segunda plaza en la clasificación mejor marca FINA con 688 puntos en la prueba de 1.500 libre y Guillermo quedó en vigésima primera posición con 605 puntos con la prueba de 50 mariposa.

Toda la información del Campeonato se puede consultar en el enlace https://tinyurl.com/2yykodej.

Registro deportivo del Equipo Técnico del C.N. San Fernando

CAMPEONATO DE ESPAÑA INFANTIL. INVIERNO 2025

2025	PONTEVEDRA	CAMP. ESPAÑA INFANTIL. INV 13 a 16/MARZO/2025 50 mts							
	JORNADA	13/03/2025				14/03/2025			
NOMBRE	APELLIDOS	prueba	Marca	tiempo	FINAL	prueba	Marca	tiempo	FINAL
YERAI	AMADO PEREZ	**800 L**	8:42.11		8:40.51				
GUILLERMO	ESPINOSA CARRASCO	**200 M**	2:18.47	2:18.12	2:15.73	**400 Est**	5:04.03	5:01.97	5:00.55

2025	PONTEVEDRA	CAMP. ESPAÑA INFANTIL. INV 13 a 16/MARZO/2025 50 mts							
	JORNADA	15/03/2025				16/03/2025			
NOMBRE	APELLIDOS	prueba	Marca	tiempo	FINAL	prueba	Marca	tiempo	FINAL
YERAI	AMADO PEREZ	**200 L**	2:00.10	2:02.09	1:59.13	**400 L**	4:14.21	4:18.77	4:12.32
		1.500 L	16:02.52©		16:26.18				
GUILLERMO	ESPINOSA CARRASCO	**50 M**	26.51	26.61	26.33	**100 M**	59.36	59.13	59.09

RANKING DEL CAMP.ESP.INFANTIL (INV).						RESULTADOS DE COMPETICIÓN			
NADADORES	PRUEBA	TIEMPO	GENERAL	CATEGORIA	EDAD	TIEMPO	GENERAL	CATEGORIA	EDAD
YERAI AMADO PEREZ	800 L	8:42.11	1	1	1	8:40.51	1	1	1
	200 L	2:00.10	3	3	3	1:59.13	5	5	4
	1.500 L	16:02.52	1	1	1	16:26.18	1	1	1
	400 L	4:14.21	2	2	2	4:12.32	2	2	2
GUILLERMO ESPINOSA CARRASCO	200 M	2:18.47	7	7	7	2:15.73	5	5	4
	400 Est	5:04.03	16	16	14	5:00.55	9	9	8
	50 M	26.51	2	2	2	26.33	2	2	2
	100 M	59.36	3	3	3	59.09	3	3	3

XXXIX Campeonato de Andalucía Absoluto Open de Invierno.

Irene Peinado Morales se proclama Campeona de Andalucía en 1.500 libre y Subcampeona en 800 libre.

Durante los días 21, 22 y 23 de marzo de 2025 se celebró en la Piscina Virgen del Carmen de Torremolinos el XXXIX Campeonato de Andalucía Absoluto Open de Natación de Invierno. Esta competición incluía en categoría absoluta a los deportistas nacidos en el año 2009 y anteriores. Para poder participar tuvieron que rebajar las marcas impuestas por la Federación Andaluza de Natación, siendo cuatro el número máximo de pruebas que podían nadar.

La piscina torremolinense acogió a 369 deportistas de 51 equipos, 222 nadadoras y 147 nadadores.

El Club Natación San Fernando, dirigido por Pachi Arce, estuvo presente en Torremolinos con seis deportistas, cuatro nadadoras y dos nadadores. El equipo estuvo formado por Irene Peinado, Ana Ruiz, Ainoa de Diego, María Peinado, Javier Ángel y David Rodríguez.

El equipo isleño finalizó en el puesto décimo séptimo con 86 puntos en el Campeonato que venció el C.N. Mairena Aljarafe. El equipo femenino acabó la competición en la décimo tercera posición con 58 puntos, siendo el primer equipo femenino de la provincia de Cádiz.

A título individual hay que destacar a Irene Peinado Morales que consiguió dos medallas, estando, temporada tras temporada, en los puestos de cabeza de los campeonatos de Andalucía. Irene consiguió su mejor resultado en la prueba de 1.500 libre en la que se proclamó Campeona de Andalucía con claridad con un crono de 18:12.96, ocho segundos por delante de la segunda clasificada. Irene lideró la prueba desde los 200 metros hasta el final. También consiguió la medalla de plata en la prueba de 800 libre con una marca de 9:28.41. Irene lideró la prueba desde los 450 metros hasta los últimos 50 metros en la que la nadadora ganadora sacó a Irene veintidós centésimas. Por último, también fue finalista en 400 libre finalizando en octava posición con un tiempo de 4:44.41.

David Rodríguez Piñero, de categoría junior con mínimas absolutas, consiguió entrar en dos finales A y una final B. El mejor resultado de David se produjo en 50 espalda en la que finalizó en una meritoria quinta posición andaluza con 27.04. También estuvo en la final A en la prueba de 100 espalda que, con un tiempo de 58.60, terminó en séptima posición. Entró en final B en la prueba de 100 libre que, con una marca de 53.25, rebajó el actual récord absoluto del Club.

Ana Ruiz Tocino consiguió su mejor posición en 800 libre finalizando novena con 10:03.95. El mejor puesto de Ainoa de Diego Moreno fue en 1.500 libre que fue décima 19:28.03. Javier Ángel Fernández fue décimo séptimo en 400 estilos con 5:09.67 y María Peinado Vigo fue trigésimo segunda en 50 espalda con 34.96.

Toda la información del Campeonato se puede consultar en el enlace https://tinyurl.com/25eumxh4.

Registro deportivo del Equipo Técnico del C.N. San Fernando

CAMPEONATO DE ANDALUCÍA ABSOLUTO.INV

MASCULINO. 2004 Y MAYORES / SUB20. 2005-2006
FEMENINO. 2004 Y MAYORES / SUB20. 2005-2006

CAMP.ANDALUCÍA ABSOLUTO.INV 2025		TORREMOLINOS 21 AL 23/MARZO/2025 50 mts							
FECHA		21/03/2025							
JORNADA		1ª JORNADA							
NOMBRE	APELLIDOS	Prueba	Marca	Tiempo	Final	Prueba	Marca	Tiempo	Final
JAVIER	ÁNGEL FERNÁNDEZ								
DAVID	RODRIGUEZ PIÑERO	100 E	58.88	58.64	58.60				
IRENE	PEINADO MORALES	1.500 L	17:43.76©		18:12.96				
ANA	RUÍZ TOCINO	1.500 L	18:56.23		19:43.12				
MARÍA	PEINADO VIGO								
AINOA	DE DIEGO MORENO	1.500 L	18:40.76©	19:28.03					
RELEVO MASCULINO INFANTIL									

CAMP.ANDALUCÍA ABSOLUTO.INV 2025		TORREMOLINOS 21 AL 23/MARZO/2025 50 mts							
FECHA		22/03/2025							
JORNADA		2ª JORNADA							
NOMBRE	APELLIDOS	Prueba	Marca	Tiempo	Final	Prueba	Marca	Tiempo	Final
JAVIER	ÁNGEL FERNÁNDEZ	400 Est	5:07.84	5:09.67					
DAVID	RODRIGUEZ PIÑERO	100 L	54.08	53.81	53.25	50 E	27.35	27.47	27.04
IRENE	PEINADO MORALES	400 Est	5:19.67©	5:37.40		800 L	9:14.96©		9:28.41
ANA	RUÍZ TOCINO	50 E	31.42©	32.98		800 L	9:31.77©		10:03.95
MARÍA	PEINADO VIGO	50 E	33.76©						
AINOA	DE DIEGO MORENO	800 L	9:43.57©						

CAMP.ANDALUCÍA ABSOLUTO.INV 2025		TORREMOLINOS 21 AL 23/MARZO/2025 50 mts							
FECHA		23/03/2025							
JORNADA		3ª JORNADA							
NOMBRE	APELLIDOS	Prueba	Marca	Tiempo	Final	Prueba	Marca	Tiempo	Final
JAVIER	ÁNGEL FERNÁNDEZ								
DAVID	RODRIGUEZ PIÑERO	50 L	25.16	25.20					
IRENE	PEINADO MORALES	400 L	4:39.06		4:44.41				
ANA	RUÍZ TOCINO	400 L	4:38.34©		4:58.41				
MARÍA	PEINADO VIGO								
AINOA	DE DIEGO MORENO	400 L	4:48.42©	4:58.72		200 Est	2:33.62©	2:44.05	

C.ANDALUCÍA ABSOLUTO.INV 2025	RANKING DE INSCRIPCIÓN					RESULTADOS DE COMPETICIÓN			
NADADORES	PRUEBA	TIEMPO	GENERAL	CATEGORIA	EDAD	TIEMPO	GENERAL	CATEGORIA	EDAD
DAVID RODRÍGUEZ PIÑERO	100 E	58.88	8	8	1	58.60	7	7	1
	100 L	54.08	22	22	2	53.25	11	11	1
	50 E	27.35	10	10	1	27.04	5	5	1
	50 L	25.16	42	42	5	25.20	28	28	3
JAVIER ANGEL FERNANDEZ	400 Est	5:07.84	22	22	1	5:09.67	17	14	1
IRENE PEINADO MORALES	1.500 L	17:43.76©	2	2	1	18:12.96	1	1	1
	400 Est	5:19.67©	14	12	1	5:37.40	14	12	1
	800 L	9:14.96©	1	1	1	9:28.41	2	2	1
	400 L	4:39.06	8	7	1	4:44.41	8	7	1
ANA RUÍZ TOCINO	1.500 L	18:56.23	7	7	1	19:43.12	12	10	1
	50 E	31.42©	20	17	3	32.98	19	16	3
	800 L	9:31.77©	5	5	1	10:03.95	9	9	1
	400 L	4:38.34©	10	9	1	4:58.41	15	13	2
AINOA DE DIEGO MORENO	1.500 L	18:40.76©	9	1	1	19:28.03	10	2	1
	800 L	9:43.57©	10	1	1	10:16.99	12	2	1
	400 L	4:48.42©	18	2	1	4:58.72	16	3	1
	200 Est	2:33.62©	19	3	2	2:44.05	25	6	2
MARÍA PEINADO VIGO	50 E	33.76©	34	6	3	34.96	32	6	3

Sexta Jornada del Circuito Provincial por Clubes Jóvenes Nadadores 2024-2025.
El equipo isleño continúa en segunda posición provincial.

El Club Natación San Fernando Prebenjamín-Benjamín-Alevín nadó el sábado 29 de marzo de 2025 la quinta jornada del Circuito Provincial de Jóvenes Nadadores y cuarta etapa Prebenjamín-Benjamín-Alevín. Por la mañana las pruebas de la Real Federación Española de Natación en la piscina jerezana del Complejo Municipal "Arquitecto José Laguillo" y por la tarde las pruebas Impulso-FAN en la piscina municipal isleña de "La Magdalena", ambas incluidas dentro del VIII Circuito por Clubes Prebenjamín-Benjamín-Alevín.

El Circuito Provincial por Clubes de Jóvenes Nadadores está conformado por un conjunto de nueve jornadas de ámbito provincial y zonal, donde se disputará la clasificación conjunta de clubes de cada Delegación Provincial de la Federación Andaluza de Natación, cuatro etapas y final para la categoría conjunta Prebenjamín-Benjamín-Alevín, dos jornadas zonales para la categoría alevín, que se celebrarán en tres sedes, oriental, central y occidental y dos etapas para las categorías Prenbenjamín-Benjamín.

Las edades de categoría son las siguientes:

Alevín: Años de nacimiento 2012 y 2013.

Benjamín: Años de nacimiento 2014 y 2015

Prebenjamín: Años de nacimiento 2016 y 2017

El equipo isleño tuvo una buena actuación y tras finalizar esta Etapa, se encuentra en segunda posición del VIII Circuito con 4.638,5 puntos, tras el C.D.N.C. Algeciras, que encabeza la clasificación con 5.298,5 puntos, y por delante del C.N. Los Barrios que tiene 4.554 puntos.

Los deportistas isleños están compitiendo en estos momentos, además de mejorar sus marcas, alcanzar al menos el segundo puesto y conseguir como mínimo el Subcampeonato conseguido en la temporada 23/24.

Los deportistas isleños que participaron en esta jornada, dirigidos por Davinia Vigo y Raúl Marín, fueron:

Héctor Baro Viña	200 y 400 estilos
Julián Carbonel Montero	200 y 400 estilos
Mario Espinosa Carrasco	50 libre y 200 braza
Leire Estévez Terroba	50 libre y 400 estilos
Gema González Martínez	200 y 400 estilos
Iker García Peci	50 mariposa y 100 braza
Darío Rosales Fernández	50 libre y 50 mariposa
Ezequiel González Gallardo	50 libre y 50 mariposa
Alfonso Galán Heble	50 libre y 100 braza
Adrián Romero Díaz	50 libre y 100 braza
Manuel Marín Verdugo	50 libre subacuático y 50 braza
Eneko García Shatokhin	50 libre y 50 mariposa
Leo Castro Hinojosa	50 mariposa y 100 braza
Fabio Grosso Perea	50 libre y 50 mariposa
Hugo Peña Ramos	50 libre y 100 braza
Daniela Fernández Pérez	50 libre y 50 mariposa
Julia Mulbah Fernández	50 libre y 50 mariposa

Daniela León Rugero	50 libre y 100 braza
Manuel de Celis García	50 libre subacuático y 50 mariposa
Julián Gómez Gurria	50 libre subacuático y 50 braza
Gonzalo Arce Castañeda	50 libre subacuático y 50 braza
Aitor Marín Verdugo	50 libre subacuático y 50 (25 braza + 25 Crol)
Erick Quintero Morales	50 libre subacuático y 50 braza
Pablo Funcia Antelo	50 libre subacuático y 50 (25 braza + 25 Crol)
David Guerrero Cruz	50 libre subacuático y 50 (25 braza + 25 Crol)
Emily Índigo Córdoba Martínez	50 libre subacuático y 50 mariposa
Carmen Pavón Rodríguez	50 libre subacuático y 50 braza
Alba Rodríguez Arroyo	50 libre y 50 mariposa
Julia Jiménez Martínez	50 libre subacuático
Julia Arce Castañeda	50 libre subacuático y 50 braza
Leyre González Martínez	50 braza y 50 mariposa
Noa González Martínez	50 libre subacuático y 50 mariposa
Candela Cedraschi Barrera	10 y 200 libre
Carlota Quirós Rufino	100 mariposa y 200 estilos
María Domínguez Castillo	50 y 200 libre F
Jimena Baro Viña	100 y 200 libre
Andrés Ahumada Muñoz	100 y 200 libre
Mario Rodríguez González de Dionisio	100 y 200 libre
Darío Velázquez Carreras	100 mariposa y 10 libre
Pablo González Collantes	100 libre y 200 estilos
Daniel Amador Montado	50 libre y 200 braza
Andrés Rueda Bonet	100 y 200 libre
Hugo Barbosa Chaves	100 mariposa y 100 libre

Los equipos participantes fueron el C.D.N. Sanlúcar, C.D.N. Ciudad de Algeciras, C.N. San Roque, C.N. Caepionis, C.N. Cádiz, C.N. Conil, C.N. Bahía de Cádiz, C.N. Puerto Real, C.N. Los Barrios, C.N. Portuense, C.D. Black Marlins Jerez, C.N. San Fernando, C.N. Jerez, C.N. Caballa – Ciudad de Ceuta y Sotogrande International School Sport

Los datos de esta competición se pueden consultar en el siguiente enlace https://tinyurl.com/2d9f7zna.

Registro deportivo del Equipo Técnico del C.N. San Fernando

CIRCUITO PROVINCIAL ALEVIN. TEMP 2024-2025

MÍNIMA ESPAÑA

	JORNADA	5ª JORNADA LIGA ALEVÍN			
	FECHA	Jerez			25 mts
2024 / 2025	SESIÓN	29/03/2025			
NOMBRE	APELLIDOS	prueba	tiempo	prueba	tiempo
HECTOR	BARO VIÑA	400 Est	5:55.93	200 Est	2:46.67
FERNANDO	PAEZ RODRIGUEZ				
JULIAN	CARBONEL MONTERO	400 Est	BAJA	200 Est	BAJA
MARIO	ESPINOSA CARRASCO	200 B	3:12.20	50 L	35.12
CLAUDIA	JIMENEZ MARTINEZ	400 Est	BAJA	200 B	BAJA
LEIRE	ESTEVEZ TERROBA	400 Est	6:11.37	50 L	32.09
GEMA	GONZALEZ MARTINEZ	400 Est	6:36.56	200 Est	3:08.60
ÁNGELA	ESTRADA MONTERO	400 Est	BAJA	50 L	BAJA
NURIA	ARIZA BENITEZ	200 L	BAJA	200 Est	BAJA
JIMENA	BARO VIÑA	200 L	2:48.08	100 L	1:18.85
MARIA	DOMINGUEZ CASTILLO	200 L	3:04.71	50 L	36.55
ANA	PUIG MALINE	XXXXX	XXXXX	XXXXXX	XXXXX
CARLOTA	QUIROS RUFINO	100 M	1:34.02	200 Est	3:17.10
CANDELA	CETRASCHI BARRERA	200 L	3:01.35	100 L	1:25.78
RELEVO MASCULINO					
RELEVO FEMENINO					
RELEVO MIXTO		4x100 Est	5:19.96		

Yerai Amado Pérez (2010) es convocado por la Federación Española de Natación para el Festival Olímpico de la Juventud Europea.

El nadador del Club Natación San Fernando, Yerai Amado Pérez (2010), ha sido convocado por la Federación Española de Natación para que forme parte de la Selección Española de Natación de categoría infantil que participará en el Festival Olímpico de la Juventud Europea.

El Festival Olímpico de la Juventud Europea de verano (EYOF, European Youth Olympic Festival) es un evento que multideportivo para jóvenes deportistas de los países europeos que son miembros de Comités Olímpicos Europeos. Este acontecimiento se celebra cada dos años y este año tendrá lugar en Skopje, capital de Macedonia del Norte, del 20 al 26 de julio de 2025.

Sin duda alguna, la selección de Yerai es el resultado de la gran temporada que está haciendo y trayectoria, en general, y por los impresionantes resultados conseguidos en el Campeonato de España Infantil y buena impresión causada en diciembre en la concentración nacional en el Centro de Alto Rendimiento de Sant Cugat del Vallès (Barcelona), en particular.

Yerai se concentrará con otros deportistas de toda Europa de atletismo, baloncesto, balonmano, ciclismo, gimnasia artística y rítmica, judo, natación, tenis y voleibol.

Es un gran éxito de Yerai, pero también es la culminación de un gran trabajo del equipo técnico del Club y de todos los deportistas del C.N. San Fernando, desde el más pequeño al más grande.

El equipo de España está conformado por doce deportistas, siete nadadoras y cinco nadadores, todos ellos nacidos en 2010. De los doce deportistas, tres son andaluces, una cordobesa, un granadino y Yerai.

La convocatoria se puede consultar en este enlace https://tinyurl.com/28afqgf5.

El Club Natación San Fernando consigue el Subcampeonato del Trofeo de Natación "Ciudad de Sanlúcar" y obtiene 23 medallas.

La Piscina Cubierta Municipal Manolo Gallego de Sanlúcar de Barrameda fue el escenario del XIII Trofeo de Natación "Ciudad de Sanlúcar" "III Memorial Manolo Gallego". Este Trofeo incluía a deportistas de todas las categorías, pero el club isleño solamente participó en el subtrofeo de categoría prebenjamín, benjamín y alevín que tuvo lugar por la mañana y en el que competieron los deportistas nacidos entre 2012 y 2017. La tarde fue para las categorías infantil, junior y absoluta.

En la piscina sanluqueña, la cantera del Club Natación San Fernando demostró que se encuentra en la cabeza de la provincia de Cádiz, consiguiendo el subcampeonato con 581 puntos, por detrás del C.D.N. Sanlúcar que obtuvo 704 puntos y por delante del C.N. Los Barrios que consiguió 499 puntos.

A nivel individual se consiguieron las siguientes medallas:

Categoría prebenjamín:

Noa González Martínez Oro en 50 mariposa y Oro en 50 espalda
Julia Jiménez Martínez Oro en 50 libre y Oro en 50 braza
Leyre González Martínez Plata en 50 mariposa y Plata en 50 espalda
Carmen Pavón RodríguezPlata en 50 libre y Plata en 50 braza
Manuel de Celis García Plata en 50 mariposa

Categoría benjamín:

Ana Puig Maliné Oro en 100 mariposa y Plata en 100 libre
Jimena Baro Viña Oro en 100 braza y Bronce en 100 espalda
Ezequiel González Gallardo Bronce en 100 mariposa
Carlota Quirós Rufino Bronce en 100 mariposa

Categoría alevín:

Leire Estévez Terroba Oro en 100 espalda y Bronce en 100 libre
Héctor Baro Viña Oro en 100 espalda y Bronce en 200 libre
Mario Espinosa Carrasco Plata en 100 braza
Gema González Martínez Bronce en 100 mariposa

Además, el equipo 8x50 estilos mixto consiguió finalizar primero y fue segundo en el relevo 8x50 libre.

Los deportistas isleños que se desplazaron a Sanlúcar, dirigidos por Raúl Marín y Davinia Vigo, fueron:

Alba Rodríguez, Jimena Baro, Ana Puig, Carlota Quirós, Carmen Pavón, Julia Jiménez, Noa González, Leyre González, Héctor Baro, Julián Carbonel, Mario Espinosa, Leire Estévez, Gema González, Ángela Estrada, Nuria Ariza, Manuel de Celis, Julián Gómez, Erick Quintero, Iker García, Darío Rosales, Alfonso Galán y Ezequiel González.

Los equipos participantes fueron el C.D.N. Sanlúcar, C.N. San Fernando, C.N. Los Barrios, C.N. Jerez, C.N. Portuense, C.N. Puerto Real, C.N. Bahía de Cádiz, C.D. Black Marlins Jerez Swim, C.N. San Roque, C.N. Ubrique, C.N.Colombino, C.D. Tiburón Blanco y C.N. Tarifa.

Los resultados del Trofeo se puedenconsultar en este enlace https://tinyurl.com/28ybbgvh

Registro deportivo del Equipo Técnico del C.N. San Fernando

TROFEO DE SANLUCAR

	PISCINA/COMP	SANLUCAR			25 mts
2024 / 2025	FECHA	05/04/2025			
NOMBRE	APELLIDOS	PRUEBA	TIEMPO	PRUEBA	TIEMPO
LEIRE	ESTEVEZ TERROBA	100 E	1:19.30	100 L	1:08.56
GEMA	GONZALEZ MARTÍNEZ	100 M	1:25.39	100 B	1:42.67
ÁNGELA	ESTRADA MONTERO	200 L	3:02.49	100 B	1:52.81
JIMENA	BARO VIÑA	100 E	1:27.74	100 B	1:35.39
ANA	PUIG MALINE	100 M	1:26.55	100 L	1:20.10
CARLOTA	QUIROS RUFINO	100 M	1:33.01	100 B	1:49.47
HECTOR	BARO VIÑA	100 E	1:12.62	200 L	2:33.30
JULIAN	CARBONEL MONTERO	100 M	1:26.05	200 L	2:45.20
MARIO	ESPINOSA CARRASCO	100 B	1:24.62	100 L	1:18.65
RELEVO MIXTO		8X50 L	5:02.67	8x50 Est	5:30.09

	MÍNIMAS ANDALUCÍA.TP B
	MÍNIMAS ANDALUCÍA.TP A

FINAL DE CONFERENCIA LIGA ANDALUZA – PRIMERA DIVISIÓN 24/25.
El C.N. San Fernando finalizó en séptima posición en la Final de Conferencia.

El C.N. San Fernando se desplazó a Cádiz el 12 de abril de 2025, a la piscina del Complejo Deportivo Ciudad de Cádiz, para competir en la Final de Conferencia – Andalucía Occidental de la Liga Andaluza.

En el mes de diciembre de 2024 el C.N. San Fernando finalizó en segundo lugar tras las dos primeras etapas provinciales y la Final Provincial de la Liga Andaluza de Clubes Temporada 24-25. Ese puesto, además de proclamar al equipo isleño como subcampeón de la provincia de Cádiz, le dio acceso a la fase de Conferencia donde participó con clubes de Andalucía Occidental.

Esta fase de conferencias la han disputado 16 equipos de Andalucía Occidental y 16 equipos de Andalucía Oriental, con dos sedes en cada una de ellas, que han competido para entrar en la Final de Conferencia de la Liga Andaluza.

Los deportistas del C.N. San Fernando, tras la disputa de las dos jornadas de Conferencia, consiguió entrar en la Final de Conferencia por primera vez con el nuevo formato, que encaramó al equipo a estar entre los ocho mejores de Andalucía Occidental y entre los dieciséis mejores de Andalucía. Solamente dos equipos gaditanos lo consiguieron.

El Club Natación San Fernando estuvo por primera vez en la Final de Conferencia finalizando en séptima posición lo que le cierra la puerta de competir en la gran final andaluza, no obstante, podrá disputar la segunda división andaluza los próximos 24 y 25 de mayo de 2025 en la piscina municipal Cavaleri.

En Cádiz compitieron 223 deportistas, 102 nadadoras y 121 nadadores, pertenecientes a los ocho mejores equipos de Andalucía Occidental en esta Liga Andaluza. Los conjuntos que acompañaron al C.N. San Fernando fueron: C.N. Mairena del Aljarafe, C.N. Vistal Alegre (Navial), C.N. Dos Hermanas, Círculo Mercantil C.N. Huelva, C.N. Alcalá y C.N. Bahía de Cádiz.

El programa de esta final fue 50, 100, 200 y 400 libre, 50, 100 y 200 braza, 50, 100 y 200 mariposa, 50, 100 y 200 espalda, 200 y 400 estilos, 4x100 estilos, y 4x100 libre.

En la piscina gaditana estuvieron, dirigidos por Pachi Arce, los siguientes deportistas isleños:

Irene Peinado Morales	200 y 400 estilos y 400 libre
Javier Ángel Fernández	100 y 200 mariposa y 100 espalda
David Rodríguez Piñero	50, 100 y 200 espalda
Alejandro Sánchez García	400 estilos, 400 libre y 100 braza

Aitana de Diego Moreno	400 estilos, 400 libre y 100 braza
Guillermo Espinosa Carrasco	50, 100 y 200 mariposa
Iván Peláez Manzano	50, 100 y 200 braza
Víctor Peláez Manzano	100 mariposa, 200 espalda y 200 estilos
Yulia Andrea Pedraza Fernández	50, 100 y 200 libre
Álvaro Rodríguez Ramos	50, 100 y 200 libre
Natalia Ponce Galea	50, 100 y 200 mariposa
Ainoa de Diego Moreno	100 y 200 braza y 200 libre
Rafael González Ceballos	50 y 200 espalda y 400 libre
Antonio Rodríguez Piñero	100 y 200 espalda
Darío Estrada Montero	50 y 100 espalda y 400 estilos
María Peinado Vigo	50 libre, 50 espalda y 50 mariposa
Esperanza Camargo Jiménez	50, 100 y 200 mariposa
Antonio Miguel Moreno Montero	50 y 100 libre
María Cruz Valero	100 y 200 espalda y 100 libre
Elena Moreno Montero	100 y 200 espalda y 200 estilos
José María Rodríguez del Cuvillo	100 libre y 50 mariposa
Mario Carbonell Montero	100 mariposa y 200 estilos
Alba Galán Heble	50 libre, 50 braza y 50 espalda
Yerai Amado Pérez	200 y 400 Estilos y 200 libre
Alejandro Marín Montero	100 libre
David Estévez Terroba	50 braza y 200 estilos
Álvaro Molina Sánchez	50 libre, 50 espalda y 50 mariposa
Antonio Miguel Moreno Montero	50 mariposa
Alejandro Marín Montero	50 libre y 200 libre

Los datos de esta competición se pueden consultar en https://tinyurl.com/25mhpbfw.

Registro deportivo del Equipo Técnico del C.N. San Fernando

CADÍZ		50 mts	12/04/2025 FINAL LIGA.CONFERENCÍA ANDALUCÍA							
INFANTIL-JUNIOR-ABSOLUTO			1ª SESIÓN				2ª SESIÓN			
Nº	NOMBRE	APELLIDOS	prueba	tiempo	prueba	tiempo	prueba	tiempo	prueba	tiempo
1	IRENE	PEINADO MORALES	400 Est	5:33.97			200 Est	2:39.54	400 L	4:40.18
2	NATALIA	PONCE GALEA	100 M	1:22.52			200 M	3:10.29	50 M	37.88
3	AINOA	DE DIEGO MORENO	200 B	3:03.18	200 L	2:21.72	100 B	1:27.25		
4	MARIA	PEINADO VIGO	50 L	31.56			50 E	35.53	50 M	34.74
5	YULIA ANDREA	PEDRAZA FERNANDEZ	50 L	29.86	200 L	2:26.93	100 L	1:06.62		
6	AITAN	DE DIEGO MORENO	400 Est	5:44.79			400 L	4:57.22	100 B	1:27.58
7	MARIA	CRUZ VALERO	200 E	2:42.81			100 L	1:07.37	100 E	1:17.11
8	ESPERANZA	CAMARGO JIMENEZ	100 M	1:13.07			200 M	2:54.01	50 M	32.97
9	ELENA	MORENO GARCÍA	200 E	2:36.95			200 Est	2:47.71	100 E	1:14.48
10	ALBA	GALÁN HEBLE	50 L	34.23	50 B	43.34	50 E	40.08		
1	JAVIER	ANGEL FERNANDEZ	100 M	1:01.44			200 M	2:21.40	100 E	1:05.32
2	JOSE.M	RODRÍGUEZ DEL CUVILLO					100 L	1:06.33	50 M	30.76
3	ANTONIO.M	MORENO MONTERO	50 L	26.06			100 L	56.98	50 M	29.09
4	RAFAEL	GONZALEZ CEBALLOS	200 E	2:29.41			50 E	32.73	400 L	4:47.26
5	DAVID	RODRIGUEZ PIÑERO	200 E	2:11.26			50 E	27.72	100 E	59.63
6	ALEJANDRO	SANCHEZ GARCÍA	400 Est	5:11.73			400 L	4:27.25	100 B	1:18.50
7	IVAN	PELAEZ MANZANO	200 B	2:51.46			50 B	35.50	100 B	1:18.50
8	VICTOR	PELAEZ MANZANO	100 M	1:09.49	200 E	2:37.80	200 Est	2:33.54		
9	ÁLVARO	RODRIGUEZ RAMOS	50 L	25.42	200 L	2:05.27	100 L	56.10		
10	ÁLVARO	MOLINA SANCHEZ	50 L	BAJA			50 E	BAJA	50 M	BAJA
11	GUILLERMO	ESPINOSA CARRASCO	100 M	1:00.24			200 M	2:27.22	50 M	27.11
12	YERAI	AMADO PEREZ	400 Est	5:03.03	200 L	2:01.54	200 Est	2:21.91		
13	MARIO	CARBONEL MONTERO	100 M	1:15.59			200 Est	2:50.19		
14	DAVID	ESTEVEZ TERROBA	50 B	44.49			200 Est	3:03.66		
15	ANTONIO	RODRÍGUEZ PIÑERO	200 E	2:37.96			100 E	1:13.59	100 B	1:23.81
16	ALEJANDRO	MARÍN MONTERO	50 L	30.30	200 L	2:30.13	100 L	1:07.27		
17	DARIO	ESTRADA MONTERO	400 Est	6:14.38			50 E	33.91	100 E	1:13.17
RELEVO MASCULIINO			4x100 Est	4:15.51			4x100 L	3:44.15		
RELEVO FEMENINO			4x100 Est	4:58.64			4x100 L	4:25.64		

	MÍNIMAS ANDALUCÍA.TP B
	MÍNIMAS ANDALUCÍA.TP A

Séptima Jornada del Circuito Provincial por Clubes Jóvenes Nadadores 2024-2025.
El equipo isleño continúa en segunda posición provincial.

El Club Natación San Fernando Prebenjamín-Benjamín nadó en las piscinas municipales de El Puerto de Santa María el sábado 26 de abril de 2025 la segunda fase RFEN de categoría Prebenjamín-Benjamín del VIII Circuito por Clubes Prebenjamín-Benjamín-Alevín.

Además, la competición Benjamín está incluida en la XXVII Liga Autonómica Benjamín organizada por la Real Federación Española de Natación. El Circuito Provincial por Clubes de Jóvenes Nadadores está conformado por un conjunto de competiciones de ámbito provincial, cuatro etapas y final para la categoría conjunta Prebenjamín-Benjamín-Alevín, dos fases para la Prebejanmín-Benjamín y dos fases, de ámbito zonal, para alevín.

Las edades de las categorías son las siguientes:

Benjamín: Años de nacimiento 2014 y 2015

Prebenjamín: Años de nacimiento 2016 y 2017

El equipo isleño tuvo una buena actuación y tras finalizar esta Etapa, se encuentra en segunda posición del VIII Circuito con 5.487,5 puntos, tras el C.D.N.C. Algeciras, que encabeza la clasificación con 6.199,5 puntos, y por delante del C.N. Los Barrios que tiene 5.094 puntos.

Los deportistas isleños que participaron en esta segunda fase, dirigidos por Davinia Vigo y Raúl Marín, fueron:

Pablo González Collantes	200 estilos y 400 libre
Pablo Funcia Antelo	100 libre y 50 braza
Noa González Martínez	100 estilos y 100 espalda
Mario Rodríguez González de Dionisio	200 libre y 200 braza
Manuel Marín Verdugo	100 libre y 100 espalda
Leyre González Martínez	100 estilos y 50 mariposa
Leo Castro Hinojosa	100 libre y 50 mariposa
Julián Gómez Gurria	100 libre y 100 braza
Julia Jiménez Martínez	100 libre y 100 braza
Julia Arce Castañeda	100 libre y 100 braza
Jimena Baro Viña	200 braza y 400 libre
Iker García Peci	100 libre y 100 braza
Hugo Barbosa Chaves	100 mariposa y 200 espalda
Gonzalo Arce Castañeda	100 estilos y 100 espalda
Ezequiel González Gallardo	200 libre y 50 mariposa
Eneko García Shatokhin	100 libre y 100 espalda
Emily Índigo Córdoba Martínez	100 estilos y 50 mariposa
David Guerrero Cruz	100 libre y 50 braza

Darío Velázquez Carreras	200 libre y 100 mariposa
Darío Rosales Fernández	200 estilos y 50 mariposa
Carmen Pavón Rodríguez	100 estilos y 100 libre
Carlota Quirós Rufino	400 libre y 100 mariposa
Candela Cedraschi Barrera	200 libre y 200 braza
Andrés Rueda Bonet	200 libre y 200 espalda
Andrés Ahumada Muñoz	200 estilos y 400 libre
Alfonso Galán Heble	100 braza y 100 espalda
Aitor Marín Verdugo	100 libre y 100 espalda
Adrián Romero Díaz	200 estilos y 200 libre

Participaron 183 deportistas, 87 nadadoras y 96 nadadores, de los doce equipos siguientes: C.D.N. Sanlúcar, C.D.N. Ciudad de Algeciras, C.N. Conil, C.N. Bahía de Cádiz, C.N. Puerto Real, C.N. Los Barrios, C.N. Portuense, C.D. Black Marlins Jerez, C.N. San Fernando, C.N. Caballa – Ciudad de Ceuta, C.N. Jerez y Sotogrande International School Sport.

Los datos de esta competición se pueden consultar en https://tinyurl.com/23aqtkkj.

El Club Natación San Fernando participa en el XXVII Campeonato de España de Aguas Abiertas OPEN. Yerai Amado Pérez Campeón de España Infantil.

Los días 25, 26 y 27 de abril de 2025 se celebró el XXVII Campeonato de España de Aguas Abiertas OPEN en el que el Club Natación San Fernando estuvo presente. La competición se celebró en Santa Eulària des Riu (Ibiza).

En este Campeonato se incluían las categorías, absoluta, todas las edades, junior 2, nacidos en 2006 o 2027, junior 1, nacidos en 2008 o 2009 e infantil, nacidos en 2010 y 2011.

El Club Natación San Fernando estuvo muy bien representado en Ibiza con el nadador infantil Yerai Amado Pérez. Yerai que nadó la prueba de cinco kilómetros el domingo 27 de abril.

Yerai Amado, que se encuentra desde hace tiempo en un estado de forma difícil de igualar, se proclamó Campeón de España realizando una marca de 1:00:17.5. Yerai obtuvo una distancia de cuarenta y cinco segundos sobre el subcampeón y un minuto y veinticuatro segundos a la medalla de bronce, su prueba la ganó con absoluta solvencia.

El nadador isleño está demostrando un talento excepcional y a nivel estatal, en esta temporada, Yerai ha sido campeón de España de Larga Distancia en Oviedo, ha sido campeón de España en 800 y 1.500 libre en Pontevedra, en Palma de Mallorca ha sido subcampeón de España con la selección de Andalucía y, por último, la Federación Española de Natación lo ha convocado para que forme parte de la Selección Española de Natación de categoría infantil que participará en el Festival Olímpico de la Juventud Europea que tendrá lugar en Macedonia del Norte.

Este Campeonato fue incluido dentro del Open Water Swimming World Cup, lo que implicó que el número de deportistas de otros países aumentara con respecto a otros años.

La española Ángela Martínez Guillén y el italiano Andrea Filadelli fueron los ganadores de la prueba absoluta de diez kilómetros.

Toda la información del Campeonato de España se puede consultar en https://tinyurl.com/269876fc.

Registro deportivo del Equipo Técnico del C.N. San Fernando

CAMPEONATO DE ESPAÑA AGUAS ABIERTAS

MASCULINO. 2010-2011
FEMENINO. 2010-2011

CAMP.ESPAÑA A.A		IBIZA	25 AL 27/ABRIL/2025	A.A
FECHA		27/04/2025		
NOMBRE	APELLIDOS	Prueba	Marca (1.500 L)	Tiempo
YERAI	AMADO PEREZ	5.000	16:26.02	

Fase Zonal 2 – Alevín. C.N. San Fernando se encuentra en segunda posición en el Circuito Provincial de Jóvenes Nadadores.

El sábado 3 de mayo de 2025 tuvo lugar la Fase Zonal 2 – Andalucía Occidental de la XXVII Liga Autonómica Alevín organizada por la Real Federación Española de Natación en las piscinas del Complejo Deportivo "Ciudad de Cádiz". La piscina gaditana recibió a 229 deportistas de 22 clubes, 126 nadadoras y 103 nadadores, nacidos en 2012 y 2013.

Además, la competición Alevín estaba incluida en la VIII Circuito por Clubes Prebenjamín-Benjamín-Alevín organizado por la Federación Andaluza de Natación. Este circuito está conformado por un conjunto de competiciones de ámbito provincial, cuatro etapas y final para la categoría conjunta Prebenjamín-Benjamín-Alevín, dos fases para la Prebejanmín-Benjamín y dos fases, de ámbito zonal, para alevín.

En estos momentos, a falta de la final del Circuito, el C.N. San Fernando se encuentra clasificado en segunda posición en el Circuito Provincial por Clubes de Jóvenes Nadadores. El equipo isleño tiene 5.875,5 puntos, tras el C.D.N.C. Algeciras, que encabeza la clasificación con 7.243,5 puntos, y por delante del C.N. Los Barrios que se encuentra tercero con 5.618,5 puntos.

Los deportistas isleños que participaron en esta primera fase alevín, dirigidos por Pachi Arce, fueron:

Ángela Estrada Montero	50, 100 y 200 mariposa
Daniel Amador Montado	50 y 100 libre y 50 braza
Eloy Rodríguez Guerrero	50, 100 y 200 libre
Gema González Martínez	100 y 200 espalda y 400 libre
Héctor Baro Viña	50, 100 y 200 espalda
Julián Carbonel Montero	50, 100 y 200 mariposa
Leire Estévez Terroba	50, 200 y 400 libre
Mario Espinosa Carrasco	50, 100 y 200 braza

Los equipos participantes fueron el Club Náutico Sevilla, C.D.N. Sanlúcar, C.D.N. Arahal, C.N. Alcalá – Social Energy, C.N. Bahía de Cádiz, C.N. Cádiz, C.N. Carmona, C.N. Dos Hermanas, C.N. Utrera, C.N. Huelva, C.N. Mairena Aljarafe, C.N. Portuense, C.N. Puerto Real, C.N. San Fernando, C.N. Unión Rinconada, Círculo Mercantil, C.D. Black Marlins Jerez Swin, C.N. Jerez, C.N. Pedrera, C.N. San Juan, Fusión Colombino-Lepe y G.N. Sevilla 2004.

Los datos de esta competición se pueden consultar en https://tinyurl.com/2yyj8rv8.

Registro deportivo del Equipo Técnico del C.N. San Fernando

	PISCINA/COMP	CÁDIZ		2ª JORNADA ZONAL ALEVÍN		25 mts	
2024 / 2025	FECHA	03/05/2025					
NOMBRE	APELLIDOS	prueba	tiempo	prueba	tiempo	prueba	tiempo
HECTOR	BARO VIÑA	100 E	1:13.73	50 E	34.39	200 E	2:42.02
JULIAN	CARBONEL MONTERO	100 M	1:28.92	200 M	3:14.00	50 M	36.55
MARIO	ESPINOSA CARRASCO	200 B	BAJA	50 B	BAJA	100 B	BAJA
CLAUDIA	JIMENEZ MARTINEZ	XXXXX	XXXXXX	XXXXXX	XXXXXX	XXXXXX	XXXXXX
LEIRE	ESTEVEZ TERROBA	50 L	31.85	200 L	2:32.64	400 L	5:27.06
GEMA	GONZALEZ MARTINEZ	100 E	1:24.50	400 L	5:44.65	200 E	3:03.74
ÁNGELA	ESTRADA MONTERO	100 M	1:32.31	200 M	3:48.54	50 M	37.94
NURIA	ARIZA BENITEZ	XXXXX	XXXXXX	XXXXXX	XXXXXX	XXXXXX	XXXXXX
RELEVO MASCULINO		4x50 Est	2:43.51			4x50 L	2:27.79
RELEVO FEMENINO		4x50 Est	BAJA			4x50 L	

Yerai Amado Pérez (2010) es convocado por la Federación Española de Natación para el Campeonato de Europa Junior de Aguas Abiertas y en estos momentos se encuentra concentrado en el Centro de Alto Rendimiento de Blume de Madrid.

El nadador del Club Natación San Fernando, Yerai Amado Pérez (2010), que consiguió hace unas semanas ser Campeón de España de categoría infantil de Aguas Abiertas, ha sido convocado por la Federación Española de Natación para que forme parte de la Selección Española de Natación de categoría junior para disputar el Campeonato de Europa Junior de Aguas Abiertas que tendrá lugar en la ciudad portuguesa de Setúbal del 19 al 21 de junio de 2025.

Yerai, que se encuentra en un estado de forma prodigioso, fue convocado por la Federación Española de Natación para que forme parte de la Selección Española de Natación de categoría infantil que participará en el Festival Olímpico de la Juventud Europea. Este acontecimiento se celebra cada dos años y este año tendrá lugar en Skopje, capital de Macedonia del Norte, del 20 al 26 de julio de 2025.

En relación al Campeonato de Europa Junior de Aguas Abiertas, hay que indicar que, solamente dos nadadores han sido convocados porque solamente dos han cumplido los criterios de la Federación Española y, además, hay que hacer hincapié que Yerai es infantil y no junior, teniendo deportistas en esta selección tres años mayores que él.

Desde luego, todo un éxito.

Pero esto no es todo, Yerai se encuentra desde el 6 de mayo al 10 de mayo concentrado con la selección española en el CAR Madrid Blume para preparar el Festival Olímpico de la Juventud Europea.

No cabe duda que es un éxito del deporte isleño y del deporte gaditano.

Final Provincial Circuito por Clubes Benjamín-Alevín 2024-2025. El Club Natación San Fernando Subcampeón del VII Circuito Provincial, consiguiendo en la final 28 medallas, nueve oros, doce platas y 7 bronces.

El Club Natación San Fernando-Benjamín-Alevín nadó en la piscina cubierta del complejo deportivo Ciudad de Cádiz el sábado 17 de mayo de 2025 la Final Provincial del VIII Circuito por Clubes de categoría Jóvenes Nadadores.

Esta competición incluye a los deportistas nacidos en 2012 o 2013, categoría alevín, y en 2014 o 2015, categoría benjamín.

Los deportistas pudieron nadar como máximo tres pruebas en categoría alevín y dos en categoría benjamín.

En la piscina gaditana compitieron 125 nadadoras y 117 nadadores pertenecientes al C.D.N. Ciudad de Algeciras, C.D.N. Sanlúcar, C.N. Bahía de Cádiz, C.N. Cádiz, C.N. Caepionis, Club Natación San Fernando, C.N. Los Barrios, C.N. Portuense, C.N. Puerto Real, Sotogrande International School Sport, C.N. Jerez y C.D. Black Marlins Jerez Swin.

El Club Natación San Fernando ha finalizado el VIII Circuito Provincial en segunda posición, proclamándose subcampeón provincial en categoría Prenbenjamín-Benjamín-Alevín, una competición que comenzó el 25 de octubre de 2025.

Tras cuatro jornadas de Jóvenes Nadadores, dos fases Alevín y dos fases Benjamín-PreBenjamín y la final, el equipo isleño ha finalizado en segunda posición en el Circuito Provincial por Clubes de Jóvenes Nadadores. El equipo isleño ha conseguido a lo largo de la temporada 7.707,5 puntos, tras el C.D.N.C. Algeciras, que ha conseguido el campeonato con 9.971,5 puntos, y por delante del C.N. Los Barrios que ha terminado tercero con 7.612 puntos.

A nivel individual, las medallas conseguidas fueron:

Categoría Benjamín:

Pablo Collantes González	Oro en 200 estilos y Bronce en 400 libre
Carlota Quirós Rufino	Oro en 50 mariposa y Plata en 100 mariposa
Adrián Romero Díaz	Oro en 50 braza y Bronce en 100 libre
Mario Rodríguez González de Dionisio	Platas en 50 y 100 braza
Jimena Baro Viña	Plata en 100 braza y Bronce en 100 espalda
Andrés Rueda Bonet	Plata en 50 espalda
Eneko García Shatokhin	Bronce en 50 espalda
Hugo Barbosa Chaves	Bronce en 50 mariposa

Categoría Alevín:

Leire Estévez Terroba	Oros en 50, 100 y 200 espalda
Claudia Jiménez Martínez	Oros en 50 y 100 braza y Plata en 200 braza
Héctor Baro Viña	Oro en 50 espalda, Platas en 400 estilos y 200 espalda
Mario Espinosa Carrasco	Platas en 50 y 100 braza
Gema González Martínez	Bronce en 200 estilos

Los equipos de 4x100 estilos alevín femenino y masculino consiguieron entrar en medallero, siendo plata y bronce respectivamente. El equipo de 4x50 estilos benjamín-alevín consiguió la medalla de plata.

Los deportistas isleños, dirigidos por Davinia Vigo, Raúl Marín y Pachi Arce, que nadaron en Cádiz fueron:

Adrián Romero Díaz	100 libre y 50 braza
Alba Rodríguez Arroyo	50 y 100 espalda
Alfonso Galán Heble	50 y 100 braza
Andrés Ahumada Muñoz	50 y 100 braza
Andrés Rueda Bonet	50 y 100 espalda
Ángela Estrada Montero	50 y 100 mariposa y 100 braza
Candela Cedraschi Barrera	50 y 100 braza
Carlota Quirós Rufino	50 y 100 mariposa
Claudia Jiménez Martínez	50, 100 y 200 braza
Daniel Amador Montado	50 y 100 braza y 100 libre
Daniela Fernández Pérez	50 y 100 espalda
Daniela León Rugero	100 libre y 50 braza
Darío Rosales Fernández	50 mariposa y 100 espalda
Eloy Rodríguez Guerrero	50 y 100 libre y 50 espalda
Eneko García Shatokhin	100 libre, 50 espalda y 50 mariposa
Ezequiel González Gallardo	50 mariposa y 100 libre
Fabio Grosso Perea	50 mariposa y 50 libre
Gema González Martínez	100 libre, 200 estilos y 100 mariposa
Héctor Baro Viña	50 y 200 espalda y 400 estilos
Hugo Barbosa Chaves	50 y 100 mariposa
Hugo Peña Ramos	50 braza y 50 libre
Iker García Peci	100 libre y 50 braza
Jimena Baro Viña	100 espalda y 100 braza
Julia Mulbah Fernández	100 libre y 100 braza
Julián Carbonel Montero	50 y 100 mariposa y 200 estilos
Leire Estévez Terroba	50, 100 y 200 espalda
Leo Castro Hinojosa	50 mariposa y 50 espalda
María Domínguez Castillo	50, 100 y 200 libre
Mario Espinosa Carrasco	50 y 100 braza y 50 libre
Mario Rodríguez González de Dionisio	50 y 100 braza
Nuria Ariza Benítez	100 y 200 Libre
Pablo González Collantes	200 estilos y 400 libre

Las pruebas que incluye el programa de competición son las siguientes: 100 estilos benjamín, 200 estilos alevín y benjamín, 400 estilos alevín, 200 mariposa alevín, 50, 100 y 200 libre benjamín y alevín, 50 y 100 espalda alevín y benjamín, 100 mariposa alevín y benjamín, 200 espalda alevín, 100 braza alevín y benjamín, 200 braza alevín y 800 alevín.

Los datos de esta competición se pueden consultar en https://tinyurl.com/2x9x9xve

Registro deportivo del Equipo Técnico del C.N. San Fernando

FINAL PROVINCIAL ALEVÍN-BENJAMÍN 2025

	PISCINA/COMP	CÁDIZ							50 mts
2025	FECHA	17/MAYO/2025							
	SESIÓN	MAÑANA				TARDE			
NOMBRE	APELLIDOS	prueba	tiempo	prueba	tiempo	prueba	tiempo	prueba	tiempo
HECTOR	BARO VIÑA	400 Est	6:02.36			50 E	34.81	200 E	2:43.90
JULIAN	CARBONEL MONTERO	50 M	36.98	200 Est	3:04.77	100 M	1:30.77		
MARIO	ESPINOSA CARRASCO	50 B	37.69			50 L	34.11	100 B	1:25.53
PABLO	GONZALEZ COLLANTES	200 Est	3:14.01			400 L	5:56.90		
HUGO	BARBOSA CHAVEZ	50 M	43.08			100 M	1:48.86		
MARIO	RODRÍGUEZ GARCÍA	50 B	45.77			100 B	1:42.53		
CLAUDIA	JIMENEZ MARTINEZ	50 B	40.45	200 B	3:18.70	100 B	1:29.40		
LEIRE	ESTEVEZ TERROBA	100 E	1:16.65			50 E	37.11	200 E	2:49.50
GEMA	GONZALEZ MARTINEZ	200 Est	3:09.25	100 L	1:14.94	100 M	1:31.67		
ÁNGELA	ESTRADA MONTERO	50 M	37.37			100 M	1:29.95	100 B	1:55.41
NURIA	ARIZA BENITEZ	100 L	1:19.86			200 L	2:51.49		
MARIA	DOMINGUEZ CASTILLO	100 L	1:21.35			200 L	3:00.26	50 L	35.80
JIMENA	BARO VIÑA	100 E	1:28.21			100 B	1:34.68		
CARLOTA	QUIROS RUFINO	50 M	40.50			100 M	1:34.75		
CANDELA	CETRASHI BARRERA	50 B	49.22			100 B	1:48.02		
RELEVO MASCULINO ALEVÍN		4x100 Est	5:37.62						
RELEVO FEMENINO ALEVÍN		4x100 Est	5:30.31						
RELEVO MIXTO BENJ-ALEV		8x50 L	4:41.26			8x50 Est	5:07.06		
RELEVO MIXTO ALEV						4x100 L	4:53.32		

	MÍNIMAS ANDALUCÍA.TP A
	MÍNIMAS ANDALUCÍA.TP B

FINAL DE LA LIGA ANDALUZA – SEGUNDA DIVISIÓN 24/25

El C.N. San Fernando finalizó en quinta posición en esta segunda división de la final de la Liga Andaluza.

El C.N. San Fernando se desplazó a la piscina municipal Cavaleri de la ciudad sevillana de Mairena del Aljarafe, los días 24 y 25 de mayo de 2025, para competir en la Final de la Liga Andaluza – 2ª División.

En el mes de diciembre de 2024 el C.N. San Fernando finalizó en segundo lugar tras las dos primeras etapas provinciales y la Final Provincial de la Liga Andaluza de Clubes Temporada 24-25. Ese puesto, además de proclamar al equipo isleño como subcampeón de la provincia de Cádiz, le dio acceso a la fase de Conferencia donde participó con clubes de Andalucía Occidental.

Esta fase de conferencias la disputaron 16 equipos de Andalucía Occidental y 16 equipos de Andalucía Oriental, con dos sedes en cada una de ellas, que compitieron para entrar en la Final de Conferencia de la Liga Andaluza.

Los deportistas del C.N. San Fernando, tras la disputa de las dos jornadas de Conferencia, consiguió entrar en la Final de Conferencia por primera vez con el nuevo formato, que encaramó al equipo a estar entre los ocho mejores de Andalucía Occidental y entre los dieciséis mejores de Andalucía. Solamente dos equipos gaditanos lo consiguieron.

El Club Natación San Fernando estuvo esta temporada, por primera vez, en la Final de Conferencia, finalizando en séptima posición, cerrándole este puesto la puerta para competir en la gran final andaluza de primera división, no obstante, podrá disputar la segunda división este fin de semana.

En Mairena del Aljarafe compitieron 148 deportistas, 72 nadadoras y 76 nadadores, pertenecientes al C.N. San Fernando, C.N. Vistal Alegre (Navial), C.N. Huelva, C.N. Alcalá, C.N. Almería, C.N. Jaén y C.N. Fuengirola.

El equipo isleño, que se encuentra en el comienzo de la fase de verano de esta temporada, terminó en quinta posición con 687 puntos, siendo el vencedor de la segunda división esta temporada el C.N. Vista Alegre (Navial).

A título individual, hay que destacar a Yerai Amado Pérez (2010), que ha rebajado los récords provinciales de su edad y absolutos y de su edad del Club en 400 libre con 4:12.22, en 800 libre con 8:39.32 y en 1.500 libre con 16:26.18.

Alejandro Sánchez García (2009) rebajó los récords de su edad del Club en 800 libre con 9:10.17 y en 1.500 libre con 17:27.91.

El programa de esta final fue: 50, 100, 200, 400, 800 y 1.500 libre, 50, 100 y 200 braza, 50, 100 y 200 mariposa, 50, 100 y 200 espalda, 200 y 400 estilos, 8x50 estilos mixto, 4x100 estilos mixto, 4x100 libre mixto, 4x200 libre mixto y 8x50 libre.

En la piscina mairenera estuvieron, dirigidos por Pachi Arce y Rafael González, los siguientes deportistas isleños:

Ainoa de Diego Moreno	100 y 200 braza, 200 libre y 200 estilos
Aitana de Diego Moreno	200 y 400 estilos, 200 mariposa y 1.500 libre

Alejandro Marín Montero	50 y 100 libre y 50 braza
Alejandro Sánchez García	400, 800 y 1.500 libre
Álvaro Rodríguez Ramos	50, 100 y 200 libre
Antonio Rodríguez Piñero	200 libre
Darío Estrada Montero	100 braza
David Rodríguez Piñero	50, 100 y 200 espalda
Elena Moreno Montero	100 y 200 espalda
Esperanza Camargo Jiménez	50, 100 y 200 mariposa y 50 libre
Guillermo Espinosa Carrasco	50 y 100 mariposa y 200 braza
Irene Peinado Morales	400, 800 y 1.500 libre y 400 estilos
Iván Peláez Manzano	50, 100 y 200 braza
Javier Ángel Fernández	50, 100 y 200 mariposa y 400 estilos
Laura Mateo Debelius	50 espalda y 100 libre
María Cruz Valero	100 y 200 espalds y 400 y 800 libre F
María Peinado Vigo	50 espalda y 100 mariposa
Rafael González Ceballos	50, 100 y 200 espalda
Víctor Peláez Manzano	200 y 400 estilos
Yulia Andrea Pedraza Fernández	50, 100 y 200 libre y 50 mariposa

Los datos de esta competición se pueden consultar en https://tinyurl.com/yo7wgjdy.

Registro deportivo del Equipo Técnico del C.N. San Fernando

MÍNIMAS DE ESPAÑA

MÍNIMAS ANDALUCÍA.TP A

MÍNIMAS ANDALUCÍA.TP B

MAIRENA DEL ALJARAFE 50 mts			24-25/05/2025 FINAL LIGA. ANDALUCÍA 2ª DIVISIÓN											
INFANTIL-JUNIOR-ABSOLUTO			24/05/2025						25/05/2025					
Nº	NOMBRE	APELLIDOS	prueba	tiempo	prueba	tiempo	prueba	tiempo	prueba	tiempo	prueba	tiempo	prueba	tiempo
1	IRENE	PEINADO MORALES	800 L	9:27.57	400 Est	5:28.41			400 L	4:46.04	1.500 L	18.10.10		
2	AINOA	DE DIEGO MORENO	200 L	2:23.77	100 B	1:27.10	200 B	3:07.98	200 Est	2:40.70				
3	MARIA	PEINADO VIGO	50 E	BAJA										
4	YULIA ANDREA	PEDRAZA FERNANDEZ	200 L	2:23.92	100 L	1:04.87			50 L	29.89	50 M	34.14		
5	AITANA	DE DIEGO MORENO	200 M	2:54.86	400 Est	5:35.16			200 Est	2:40.89	1.500 L	19:35.96		
6	MARIA	CRUZ VALERO	800 L	10:16.03	100 E	1:17.05			400 L	4:59.14	200 E	2:43.11		
7	ESPERANZA	CAMARGO JIMENEZ	200 M	2:49.92					100 M	1:11.11	50 L	31.31	50 M	32.20
8	ELENA	MORENO GARCÍA	100 E	1:15.99					200 E	2:41.87				
9	LAURA	MATEO DEBELIUS	50 E	34.97	100 L	1:08.44								
1	JAVIER	ANGEL FERNANDEZ	200 M	2:24.66	400 Est	5:10.38			100 M	1:02.38	50 M	28.16		
2	RAFAEL	GONZALEZ CEBALLOS	50 E	31.48	100 E	1:07.88			200 E	2:26.97				
3	DAVID	RODRIGUEZ PIÑERO	50 E	27.39	100 E	59.90			200 E	2:11.17				
4	ALEJANDRO	SANCHEZ GARCÍA	800 L	9:10.17					1.500 L	17:27.91	400 L	4:26.09		
5	IVAN	PELAEZ MANZANO	100 B	DESCAL	200 B	2:51.20			50 B	35.06				
6	VICTOR	PELAEZ MANZANO	400 Est	5:31.61					200 Est	2:33.15				
7	ÁLVARO	RODRIGUEZ RAMOS	200 L	2:07.02	100 L	57.30			50 L	26.04				
8	GUILLERMO	ESPINOSA CARRASCO	200 B	2:49.47					100 M	1:00.04	50 M	27.06		
9	YERAI	AMADO PEREZ	800 L	8:39.32					1.500 L	16:26.25	400 L	4:12.22		
10	ANTONIO	RODRÍGUEZ PIÑERO	200 L	2:23.31										
11	ALEJANDRO	MARÍN MONTERO	100 L	BAJA					50 B	BAJA	50 L	BAJA		
12	DARIO	ESTRADA MONTERO	100 B	1:25.90										
RELEVO MIXTO			4x100 Est	4:29.47	8x50 Est	4:07.90	4x200 L	8:40.42	8x50 L	3:43.19			4x100 L	3:58.63

David Rodríguez Piñero (2008), Yerai Amado Pérez (2010) y Guillermo Espinosa Carrasco (2010) han sido incluidos en el Centro Especial de Tecnificación Deportiva de Natación de la Federación Andaluza de Natación – Málaga.

Los nadadores del Club Natación San Fernando, David Rodríguez Piñero (2008), Yerai Amado Pérez (2010) y Guillermo Espinosa Carrasco (2010), han sido admitidos en el Centro Especial de Tecnificación Deportiva de Natación de la Federación Andaluza de Natación (CETD) y Centro Educativo de Excelencia Deportiva de Andalucía (CEEDA) para la temporada 25/26 en régimen interno.

El CETD de Málaga, se encuentra incluido dentro del marco de los Centros Educativos de Excelencia Deportiva de Andalucía (CEEDA), impulsado por la Consejería de Turismo, Cultura y Deporte de la Junta de Andalucía. El objetivo del CEEDA, consiste en concebir y desarrollar una estructura de tecnificación deportiva que integre estudios y deporte.

David, Yerai y Guillermo tendrán dobles sesiones de entrenamiento en la piscina de 50 metros del Centro Acuático Piscinas Málaga, gimnasio y salas de musculación en el Centro Acuático, estudiarán en un Instituto de Enseñanza Secundaria con horarios adaptados al entrenamiento y se encontrarán alojados en una residencia escolar de Málaga junto al centro educativo.

Los deportistas admitidos en el Centro tendrán servicio de fisioterapeuta, control médico por parte del Centro Andaluz de Medicina Deportiva (CAMD), seguimiento general del estado físico, primer y segundo entrenador y dos tutores de apoyo académico.

La Federación Andaluza de Natación pretende, con este programa, facilitar un conjunto de servicios que permita la consecución de los mejores resultados posibles a deportistas que reúnan condiciones técnicas y aptitudes suficientes, tanto en el ámbito deportivo como académico.

Evidentemente, David, Yerai y Guillermo, seguirán nadando para el Club Natación San Fernando, aunque esta fase de tecnificación deportiva, en la que se pretende el afianzamiento del talento deportivo, se desarrolle en Málaga.

Los nadadores isleños estarán junto a otros 13 deportistas de clubes andaluces. El grupo lo forman cinco nadadoras y once nadadores.

La convocatoria se puede consultar en https://tinyurl.com/2ctkunl8.

Grandes resultados del Club Natación San Fernando en el XXVII Trofeo de Natación "Villa Mairena del Aljarafe". Séptima posición en la clasificación conjunta, cinco medallas, dos oros y tres bronces, nueve finalistas más y participación en el relevo Tres Culturas.

Los días 31 de mayo y 1 de junio de 2025 se celebró el XXVII Open Internacional de Natación "Villa Mairena del Aljarafe" Open Internacional Edición especial "Juanma Fernández Santana". Este trofeo, de categoría absoluta, se celebró en la piscina municipal del Complejo Deportivo Cavaleri.

El equipo isleño acude regularmente a esta competición que es uno de los Trofeos más importantes que se organizan en Andalucía. La participación ha sido siempre estelar y el logro de medallas en este trofeo tiene una sensación especial. El listado de récords del Trofeo incluye a deportistas tan importantes como, Mireia Belmonte, Jessica Vall, África Zamorano y Erika Villaécija, en categoría femenina, y Hugo González de Oliveira, Rafa Muñoz, Eduard Lorente y Carlos Peralta, en categoría masculina.

En este Trofeo participaron 533 deportistas, 242 nadadoras y 291 nadadores, de 47 clubes andaluces y portugueses. El Club Natación San Fernando finalizó en séptima posición con 214 puntos, siendo el triunfador el C.N. Mairena del Aljarafe con 847 puntos.

A nivel individual, Yerai Amado Pérez ganó la Medalla de Oro en 1.500 libre con una marca de 16:48.01, consiguió la Medalla de Bronce en 400 libre con 4:13.31 y obtuvo la sexta plaza en 200 libre con 2:01.96.

Irene Peinado Morales obtuvo la Medalla de Oro en la prueba de 1.500 libre con un crono de 18:04.91, terminó quinta en 400 libre con 4:40.71 y octava en 400 estilos con 5:38.18.

David Rodríguez Piñero ganó la Medalla de Bronce en 50 espalda con 27.19, finalizó en quinta posición en 200 libre con 1:59.67 y octava posición en 100 libre con 54.26.

Alejandro Sánchez García consiguió la Medalla de Bronce con un tiempo de 17:12.45, nuevo récord del Club de su edad, rebajando su marca en quince segundos en siete días.

María Cruz Valero finalizó en sexta posición en 1.500 libre con 19:48.45 y en séptima posición en 400 libre con 4:57.91

Aitana de Diego Moreno consiguió la octava posición en 400 y 800 libre con unos cronos de 4:59.74 y 10:22.10 respectivamente.

Por último, David Rodríguez fue incluido en el relevo "Tres Culturas" de 4 x 100 libre que se formó con la participación de las 16 mejores marcas femeninas y 16 masculinas en 100 libre. El equipo de David terminó consiguiendo el triunfo y, por lo tanto, ganó la Medalla de Oro.

El sistema de competición fue por eliminatorias por la mañana y finales por la tarde. Las pruebas de 1500 y 800 metros se nadarán por sistema contrarreloj, nadándose los ocho mejores tiempos acreditados en la tarde correspondiente según el programa de pruebas.

Los integrantes del Club Natación San Fernando, dirigidos por Pachi Arce, que estuvieron en Mairena del Aljarafe fueron:

Esperanza Camargo Jiménez	50, 100 y 20 mariposa
María Cruz Valero	200, 400 y 1.500 libre y 100 espalda
Yerai Amado Pérez	200, 400 y 1.500 libre y 200 estilos
Elena Moreno Montero	100 y 200 espalda y 200 y 400 libre
David Rodríguez Piñero	50, 100 y 200 libre y 50 espalda
Yulia Andrea Pedraza Fernández	50, 100 y 200 libre
Ana Ruiz Tocino	50 espalda
Álvaro Rodríguez Ramos	50, 100 y 200 libre y 50 espalda
Guillermo Espinosa Carrasco	50, 100 y 200 mariposa y 50 espalda
Aitana de Diego Moreno	400 y 800 libre y 200 y 400 estilos
Alejandro Sánchez Garcí	200, 400 y 1.500 libre y 50 braza
Irene Peinado Morales	200, 400 y 1.500 libre y 400 estilos
Rafael González Ceballos	50, 100 y 200 espalda
Javier Ángel Fernández	50 espalda y 100 mariposa

Toda la información del Campeonato se puede consultar en https://tinyurl.com/2xhbskmd.

Registro deportivo del Equipo Técnico del C.N. San Fernando

TROFEO VILLA DE MAIRENA 2024

	PISCINA/COMP	MAIRENA DEL ALJARAFE												50 mts	
2025	**FECHA**	**31 a 01/ JULIO /2025**													
	SESIÓN	**31/05/2025**						**01/06/2025**							
NOMBRE	**APELLIDOS**	**PRUEBA**	**TIEMPO**	**FINAL**	**PRUEBA**	**TIEMPO**	**FINAL**	**PRUEBA**	**TIEMPO**	**FINAL**	**PRUEBA**	**TIEMPO**	**FINAL**	**PRUEBA**	**FINAL**
JAVIER	ANGEL FERNANDEZ	**50 E**	30.47		**100 M**	1:02.17									
RAFAEL	GONZALEZ CEBALLOS	**50 E**	31.01		**200 E**	2:28.70		**100 E**	1:07.12						
DAVID	RODRIGUEZ PIÑERO	**50 E**	27.33	27.19	**100 L**	53.49	54.26	**200 L**	2:01.03	1:59.67	**50 L**	24.95			
ALEJANDRO	SANCHEZ GARCÍA	**400 L**	4:29.97		**50 B**	34.65		**200 L**	2:07.48		**1.500 L**	17:12.45			
ÁLVARO	RODRÍGUEZ RAMOS	**50 E**	30.48		**100 L**	56.83		**200 L**	2:03.37		**50 L**	25.42			
YERAI	AMADO PEREZ	**400 L**	4:16.09	4:13.35	**200 Est**	2:24.76		**200 L**	2:00.57	2:01.96	**1.500 L**	16:48.01			
GUILLERMO	ESPINOSA CARRASCO	**50 E**	30.58		**100 M**	59.95	59.78	**50 M**	27.02		**200 M**	2:23.62			
IRENE	PEINADO MORALES	**400 L**	4:39.62	4:40.71	**1.500 L**		18:04.91	**400 Est**	5:36.90	5:38.18	**200 L**	2:18.67			
ANA	RUIZ TOCINO	**50 E**	32.93	32.45											
YULIA.A	PEDRAZA FERNANDEZ	**100 L**	1:04.98					**200 L**	2:22.89		**50 L**	29.97			
AITANA	DE DIEGO MORENO	**400 L**	5:00.14	4:59.74	**200 Est**	2:40.71		**400 Est**	5:37.55		**800 L**	10:22.10			
MARÍA	CRUZ VALERO	**400 L**	4:57.98	4:57.91	**1.500 L**		19:48.45	**200 L**	2:21.51		**100 E**	1:17.96			
ELENA	MORENO MONTERO	**400 L**	5:04.02		**200 E**	2:41.19		**200 L**	2:23.47		**100 E**	1:16.41			
ESPERANZA	CAMARGO JIMENEZ	**100 M**	1:12.51					**50 M**	32.46		**200 M**	2:40.28			
RELEVOS MIXTOS		**4x100 L**	4:02.20					**4x100 Est**	4:33.74						

XL Trofeo de Natación "Ciudad de Dos Hermanas". El Club Natación San Fernando participó y consiguió tres medallas, un oro y dos bronces, y una mínima para el Campeonato de España Junior.

El sábado 7 de junio se celebró el XL Trofeo de Natación "Ciudad de Dos Hermanas". Este campeonato tuvo lugar en el Complejo Deportivo Municipal Los Montecillos y participaron 22 clubes de Andalucía y Portugal, con 333 deportistas, 165 nadadoras y 168 nadadores.

Los nadadores isleños Álvaro Rodríguez Ramos y Esperanza Camargo Jiménez estuvieron en la piscina nazarena, Álvaro compitió en 50, 100 y 200 libre y Esperanza en 50, 100 y 200 mariposa.

Esperanza consiguió la medalla de Oro en 100 mariposa con un tiempo de 1:10.50, la medalla de Bronce en 200 mariposa con 2:42.93 y quedó en novena posición en la prueba de 50 mariposa con 31.86.

Álvaro se hizo con la medalla de Bronce en la prueba de 50 libre con un crono de 25.28, rebajando la marca exigida por la Real Federación Española de Natación para poder participar en el Campeonato de España Junior, por lo tanto, Álvaro se desplazará a Castellón para competir en ese campeonato en los últimos días de julio. Terminó en cuarta posición en 100 libre con una marca de 56.12 y consiguió la quinta posición en 200 libre con 2:08.39.

Toda la información del Campeonato se puede consultar en https://tinyurl.com/28frr5n6.

Registro deportivo del Equipo Técnico del C.N. San Fernando

TROFEO DE DOS HERMANAS 2025

MÍNIMAS DE ESPAÑA

MÍNIMAS ANDALUCÍA.TP A

MINIMAS ANDALUCIA.TP B

DOS HERMANAS		########							50 mts
2025	SESIÓN	1ª SESIÓN				2ª SESIÓN			
NOMBRE	APELLIDOS	PRUEBA	TIEMPO	PRUEBA	TIEMPO	PRUEBA	TIEMPO	PRUEBA	TIEMPO
ÁLVARO	RODRÍGUEZ RAMOS	50 L	25.28	100 L	56.12	200 L	2:08.39		
ESPERANZA	CAMARGO JIMENEZ	200 M	2:42.93			50 M	31.86	100 M	1:10 50

Irene Peinado Morales comienza la X Copa de España de Aguas Abiertas con un triunfo en la Etapa Tour 250 de Pobla de Farnals.

La nadadora del Club Natación San Fernando, Irene Peinado Morales, participó el domingo 8 de junio de 2025 en la Etapa Tour-250 de la X edición de la Copa de España de Aguas Abiertas de la RFEN que tuvo lugar en Pobla de Farnals (Valencia) y que estuvo organizada por el C.N. Mediterráneo Valencia. Esta prueba era la sexta etapa de la Copa, se salió del puerto deportivo Pobla Marina y la meta se encontraba en la playa norte de la Pobla de Farnals.

La prueba tuvo una longitud de tres kilómetros y la temperatura del agua era de 22º aproximadamente. Las condiciones externas fueron magníficas, alto porcentaje de humedad en el ambiente y un moderado viento de levante que hizo que el mar no pareciese una piscina como suele ocurrir en las costas mediterráneas.

Irene venció la prueba con un tiempo de 39:56.70. A la isleña le costó trabajo coger el ritmo dentro del puerto deportivo Pobla Marina, aunque siempre estuvo en el numeroso grupo de cabeza. Fue en la salida al mar cuando los grupos se fueron definiendo e Irene empezó a encontrarse mejor y se insertó en los grupos de cabeza. Unai Álvarez, del Gredos San Diego, tomo la cabeza y sacó una distancia de unos metros sobre otros dos nadadores. El tercer grupo estaba formado por la nadadora isleña, Mariale Bramont-Arias García, participante peruana en los Juegos Olímpicos de París que se encuentra afincada en Sevilla, y Alberto Martínez, cartagenero olímpico en Tokio.

El ritmo del grupo fue bastante alto porque la estrategia de las dos nadadoras era intentar dejar atrás a la competidora, sin olvidar, que detrás, relativamente cerca, venían dos juniors que se encuentran en un gran estado de forma.

Mariale e Irene fueron juntas toda la prueba hasta que rebasaron la última boya que les dirigía a la meta y a falta de unos trescientos metros, Irene realizó un gran esprint a la que Mariale no puedo reaccionar. La nadadora peruana hizo un crono de 40:09.00 y la tercera plaza fue para la junior zaragozana del C.N. Helios Julia Lapeña Ruiz con 40:23.10.

El vencedor masculino fue Unai Álvarez González del Gredos San Diego con una marca de 38:03.20.

Irene consigue, en su primera prueba, los 250 puntos y la coloca en décima posición con 250 puntos en la X Copa de España de Aguas Abiertas.

La X edición de la Copa de España de Aguas Abiertas de la RFEN arrancó el 25 de abril de 2025 con el Campeonato de España de Aguas Abiertas. Esta edición de Aguas Abiertas integra veinte etapas cuyas distancias varían entre tres y diez kilómetros, estableciéndose tres niveles, Tour 1000, Tour 500 y Tour 250. Cada deportista puede participar en tantas etapas del circuito como prefiera, puntuando a efectos de

clasificación la mejor prueba Tour 1000 nadada, las dos mejores de las etapas Tour 500 y las tres mejores etapas Tour 250.

Las etapas catalogadas como Tour 1000 de este año son las de Santa Eulària des Riu (Ibiza) – Campeonato de España (25-27 de abril), en las distancias de cinco y diez kilómetros, Navia – Asturias (9 de agosto), Barcelona (20 de septiembre), y la Etapa Final el 27 septiembre que tendrá lugar en Mataró.

En estos momentos, la clasificación de la Copa de España de categoría Elite se encuentra encabezada por Alba Maestro Lorenzo, C.N. L´Hospitalet, con 1.675 puntos, la segunda plaza es para Marina Roca Fortuny, C.N. Barcelona, con 1.112,5 puntos y la tercera posición es para Ángela Martínez Guillén, KZM Swimming Team, y Paula Otero Fernández, C.N. Arteixo, ambas con 1.000 puntos.

Consulte la información de esta prueba en https://tinyurl.com/2cwrj2ns.

Consulte la informa de la X Copa de España de Aguas Abiertas en https://tinyurl.com/2xqobhcl.

El XL Trofeo FAN 23/24 señala al C.N. San Fernando como el mejor equipo de la provincia tras finalizar la temporada de invierno.

El XL Trofeo FAN (Federación Andaluza de Natación) tiene por objetivo obtener una clasificación por clubes en función a su regularidad durante toda la temporada. Al equipo vencedor en cada Campeonato de Andalucía se asignan treinta y cuatro puntos y uno al que finaliza en el puesto trigésimo.

La clasificación final se obtiene asignando las puntuaciones medias obtenidas en verano e invierno en los Campeonatos de Andalucía de las distintas categorías. Al Campeonato de Andalucía de Jóvenes Nadadores se le concede la mitad de puntos obtenidos puesto que esta categoría no tiene campeonato de invierno. Con la simple participación en el Desafío Andaluz Prebenjamín se obtienen diecisiete puntos.

Tras finalizar la temporada de invierno 24/25, el Club Natación San Fernando ha finalizado en la posición decimoquinta con 30,5 puntos en el Trofeo FAN, primer equipo de la provincia de Cádiz y dos puntos por delante del segundo equipo gaditano el C.D.N. Ciudad de Algeciras. El equipo que va en primera posición es el C.N. Mairena del Aljarafe con 64 puntos. La satisfacción del equipo técnico, formado por Rafael González, Director Técnico, Pachi Are, Davinia Vigo y Raúl Marín, es enorme por el devenir de la temporada que está en su ecuador.

La temporada 23/24 ha sido un período inolvidable para el Club Natación San Fernando del que han formado parte 122 deportistas. Han participado diez nadadores en distintos Campeonatos de España, consiguiendo en dichas competiciones cinco medallas de oro, tres medallas de plata y dos de bronce.

En Campeonatos de Andalucía se obtuvieron catorce oros, once platas y cuatro bronces. Cinco nadadores fueron convocados por la Federación Andaluza para reuniones de tecnificación y dos nadadores fueron convocados para participar con la Selección de Andalucía.

Se rebajaron cinco récords de Andalucía, treinta y dos provinciales y cuarenta y dos del Club, lo que demuestra la notable mejora de marcas durante la pasada temporada.

El equipo isleño se proclamó subcampeón de Andalucía de Aguas Abiertas y se obtuvieron un oro en cinco kilómetros y un bronce en diez, además, se consiguió el Campeonato de España de la Copa de Aguas Abiertas.

Por último, nadadoras isleñas participaron con la Universidad de Cádiz en los Campeonatos Universitarios de Andalucía y España y, además, la Diputación de Cádiz premió a dos deportistas isleños por sus éxitos en la temporada anterior.

Pero, la temporada 23/24 es historia y los entrenamientos del Club Natación San Fernando han comenzado en estos días para preparar todos los campeonatos de invierno que se celebrarán en unos meses. La temporada será larga y la proyección es alcanzar unos éxitos parecidos a los de este año.

VIII Meeting Internacional de Loulé
Associação de Natação do Algarve

Los días 14 y 15 de junio de 2025 se celebró el VIII Meeting Internacional de Loulé organizado Associação de Natação do Algarve.

El Club Natación San Fernando estuvo presente en este trofeo portugués con la participación del nadador junior Alejandro Sánchez García.

Alejandro compitió en la prueba de 1.500 libre en la que consiguió la medalla de Bronce con un crono de 17:09.98. Esta marca, además ser récord del Club de su edad, rebaja la marca exigida por la Real Federación Española de Natación para poder participar en el Campeonato de España Junior, por lo tanto, Alejandro se desplazará a Castellón para competir en ese campeonato en los últimos días de julio.

Registro deportivo del Equipo Técnico del C.N. San Fernando

TROFEO DE LOULÉ (PORTUGAL) 2025

MÍNIMAS DE ESPAÑA

MÍNIMAS ANDALUCÍA.TP A

MÍNIMAS ANDALUCÍA.TP B

LOULÉ (PORTUGAL)		14/06/2025			50 mts
2025	SESIÓN	1ª SESIÓN			
NOMBRE	APELLIDOS	PRUEBA	TIEMPO	PRUEBA	TIEMPO
ALEJANDRO	SANCHEZ GARCÍA	1.500 L	17:09.98		

XXXIX Campeonato de Andalucía Alevín Verano.

El C.N. San Fernando participa en el Campeonato de Andalucía Alevín obteniendo siete finales.

Los días 13, 14 y 15 de junio de 2025 se celebró el XXXIX Campeonato de Andalucía Alevín de Verano en Dos Hermanas. Esta competición incluía a los deportistas nacidos en 2012 y 2013 y para poder participar tuvieron que cumplir unos requisitos impuestos por la Federación Andaluza de Natación. A la piscina nazarena Los Montecillos acudieron 452 deportistas, 230 nadadoras y 222 nadadores, de 61 clubes andaluces.

Las pruebas de 50, 100 y 200 metros se nadaron por el sistema de eliminatorias por la mañana y finales por año de nacimiento por la tarde. Todas las series en las eliminatorias se confeccionaron por cabezas de serie excepto las pruebas de 400, 800 y 1500 libre y las de 400 metros estilos que se nadaron a contrarreloj en la sesión de eliminatorias, disputándose en este caso, la mejor serie por la tarde en la sesión de finales. Asimismo, las pruebas de relevos se nadaron contrarreloj todas en sesión de tarde Los deportistas pudieron participar en un máximo de cuatro pruebas individuales siempre que se hubiesen acreditado las mínimas exigidas por la Federación.

El equipo isleño finalizó en la vigésima segunda posición con 124 puntos de la competición que venció el Club Natación Vista Alegre (Navial)

Los deportistas del Club Natación San Fernando consiguieron entrar en siete finales.

Héctor Baro Viña finalizó en cuarta posición en 50 espalda con un crono de 33.19, consiguió la quinta posición en 100 espalda con 1:13.10 y fue séptimo con 2:41.40 en 200 espalda.

Mario Espinosa Carrasco finalizó en séptima posición en 100 braza con 1:19.62 y fue octavo en 50 braza con 36.01.

Claudia Jiménez Martínez alcanzó la séptima posición en 50 braza con 37.98 y Leire Estévez Terroba fue octava en 200 espalda con una marca de 2:49.73.

Los integrantes del Club Natación San Fernando que estuvieron en Dos Hermanas, dirigidos por Pachi Arce, tras cumplir los requisitos exigidos fueron:

Héctor Baro Viña	50, 100 y 200 espalda y 400 estilos
Mario Espinosa Carrasco	50, 100 y 200 braza
Claudia Jiméez Martínez	50, 100 y 200 braza y 50 libre
Leire Estévez Terroba	50, 100 y 200 espalda y 100 libre
Gema González Martínez	50, 100 y 200 espalda y 100 libre
Ángela Estrada Montero	50, 100 y 200 mariposa

El equipo se desplaza al Andaluz con la ilusión de hacer un buen papel en la clasificación por equipos, mejorar las marcas acreditadas y luchar por las medallas en pruebas individuales y por equipos.

Toda la información del Campeonato se puede consultar https://tinyurl.com/24e7uyk3.

Registro deportivo del Equipo Técnico del C.N. San Fernando

CAMPEONATO DE ANDALUCÍA ALEVÍN.VERANO 2025

MASCULINO: 2012-2013
FEMENINO: 2012-2013

DOS HERMANAS		13 al 15/JUNIO/2025							50 mts
2025	1ª JORNADA	13/06/2025							
NOMBRE	APELLIDOS	Prueba	Marca	Tiempo	Final	Prueba	Marca	Tiempo	Final
HECTOR	BARO VIÑA	400 Est	6:02.36	6:04.98		50 E	34.39	33.66	33.19
MARIO	ESPINOSA CARRASCO	200 B	3:12.20©	3:09.45					
CLAUDIA	JIMENEZ MARTINEZ	200 B	3:09.47	3:11.01					
LEIRE	ESTEVEZ TERROBA	100 L	1:09.63	1:07.83		50 E	36.84	36.23	
GEMA	GONZALEZ MARTINEZ	100 L	1:14.94	1:14.85		50 E	39.80	40.88	
ÁNGELA	ESTRADA MONTERO	100 M	1:26.65©	1:23.46					
RELEVO FEMENINO		4x200 L	10:46.60®1						

DOS HERMANAS		13 al 15/JUNIO/2025							50 mts
2025	2ª JORNADA	14/06/2025							
NOMBRE	APELLIDOS	Prueba	Marca	Tiempo	Final	Prueba	Marca	Tiempo	Final
HECTOR	BARO VIÑA	100 E	1:13.73	1:13.27	1:13.10				
MARIO	ESPINOSA CARRASCO	100 B	1:25.53	1:20.54	1:19.62				
CLAUDIA	JIMENEZ MARTINEZ	100 B	1:23.44©	1:26.33					
LEIRE	ESTEVEZ TERROBA	100 E	1:16.65	1:19.33					
GEMA	GONZALEZ MARTINEZ	100 E	1:24.50	1:27.80					
ÁNGELA	ESTRADA MONTERO	200 M	3:24.28©	3:24.33					
RELEVO FEMENINO		4x100 L	4:54.09®2						

DOS HERMANAS		13 al 15/JUNIO/2025							50 mts
2025	3ª JORNADA	15/06/2025							
NOMBRE	APELLIDOS	Prueba	Marca	Tiempo	Final	Prueba	Marca	Tiempo	Final
HECTOR	BARO VIÑA	200 E	2:42.02	2:42.09	2:41.40				
MARIO	ESPINOSA CARRASCO	50 B	37.69	35.94	36.01				
CLAUDIA	JIMENEZ MARTINEZ	50 B	37.61©	37.93	37.98				
LEIRE	ESTEVEZ TERROBA	200 E	2:44.35©	2:47.25	2:49.73				
GEMA	GONZALEZ MARTINEZ	200 E	3:03.74	3:04.80					
ÁNGELA	ESTRADA MONTERO	50 M	37.37	36.37					
RELEVO FEMENINO		4x100 Est	5:23.78	5:23.19					

C.ANDALUCÍA ALEVÍN.VER 2025	RANKING DE INSCRIPCIÓN					RESULTADOS DE COMPETICIÓN			
NADADORES	PRUEBA	TIEMPO	GENERAL	CATEGORIA	EDAD	TIEMPO	GENERAL	CATEGORIA	EDAD
HECTOR BARO VIÑA	400 Est	6:02.36	10	10	7	6:04.98	14	14	9
	50 E	34.39	6	6	6	33.19	4	4	4
	100 E	1:13.73	5	5	5	1:13.10	5	5	5
	200 E	2:42.02	9	9	7	2:41.40	100	10	7
MARIO ESPINOSA CARRASCO	200 B	3:12.20©	31	31	29	3:09.45	23	23	21
	100 B	1:25.53	19	19	18	1:19.62	7	7	7
	50 B	37.69	10	10	10	35.94	8	8	8
CLAUDIA JIMENEZ MARTINEZ	200 B	3:09.47	17	17	14	3:11.01	19	19	14
	100 B	1:23.44©	8	8	8	1:26.23	13	13	11
	50 B	37.61©	6	6	6	37.93	7	7	7
LEIRE ESTEVEZ TERROBA	100 L	1:09.63	18	18	14	1:07.83	12	12	9
	50 E	36.84	21	21	17	36.23	15	15	13
	100 E	1:16.65	10	10	9	1:19.33	20	20	16
	200 E	2:44.35©	13	13	9	2:47.25	12	12	8
GEMA GONZALEZ MARTINEZ	100 L	1:14.94	39	39	16	1:14.85	43	43	21
	50 E	39.80	44	44	14	40.88	47	47	17
	100 E	1:24.50	41	41	12	1:27.80	52	52	23
	200 E	3:03.74	43	43	19	3:04.80	44	44	20
ÁNGELA ESTRADA MONTERO	100 M	1:26.65©	36	36	15	1:23.46	28	28	10
	200 M	3:24.28©	39	39	18	3:24.33	29	29	13
	50 M	37.37	38	38	15	36.37	35	35	13
RELEVO FEMENINO	4x200 L	10:46.60®1							
	4x100 L	4:54.09®2							
	4x100 Est	5:23.78	15	15	15	5:23.19	14	14	14

Yerai Amado Pérez (2010) consigue la medalla de Bronce con el equipo de relevos de la selección española 4x1.500 libre en el Campeonato de Europa Junior de Aguas Abiertas.

El nadador del Club Natación San Fernando, Yerai Amado Pérez (2010), que consiguió hace dos meses ser Campeón de España de categoría infantil de Aguas Abiertas, fue convocado por la Federación Española de Natación para que formara parte de la Selección Española de Natación de categoría junior para disputar el Campeonato de Europa Junior de Aguas Abiertas (European Aquatics. Open Water Swimming Cup Leg 2) que tuvo lugar en la ciudad portuguesa de Setúbal del 19 al 21 de junio de 2025.

El entrenador isleño del C.N. San Fernando, Pachi Arce, también fue convocado por la Federación Española de Natación para que formara parte del equipo técnico de la selección española junior.

El viernes 20 de junio Yerai Amado realizó su participación individual en este Campeonato nadando la prueba de cinco kilómetros. Yerai finalizó en una fantástica séptima posición con un crono de 54:39.70, a tan solo 28.53 segundos del nuevo Campeón de Europa, el nadador griego Nikolaos Kakoulakis. La prueba se nadó en un circuito de 1,250 kilómetros, por lo que los participantes tuvieron que completar cuatro vueltas. El nadador isleño estuvo en todo momento en el grupo de cabeza que lo conformaba nueve nadadores, incluso, en la primera vuelta paso en tercera posición. Fue en la última vuelta donde el grupo se estiró y se aclararon las posiciones finales.

El sábado fue el día del relevo 4x1.500 libre U16, el equipo estaba formado Alba Rubio, Carlota del Río, Alán Mateo y Yerai Amado. España compitiendo con países de sobre todo, en las aguas Hungría que finalizó en español, con una participación en los últimos metros a un imponiéndose por cuatro obtuvo la medalla de bronce gran tradición en la natación y, abiertas, como el caso de primera posición. El equipo impresionante de Yerai, venció equipo tan potente como Italia, segundos.

El equipo nacional, así como Pachi Arce, su entrenador, están muy satisfechos con la participación de Yerai en tierras portuguesas.

Se pueden consultar los resultados en https://tinyurl.com/22ocbyn6.

Registro deportivo del Equipo Técnico del C.N. San Fernando

MASCULINO: 2010-2011
FEMENINO: 2010-2011

MACEDONIA DEL NORTE		21 al 25/JULIO/2025							50 mts
2025	JORNADA	22/07/2025				23/07/2025			
NOMBRE	APELLIDOS	Prueba	Marca	Tiempo	Final	Prueba	Marca	Tiempo	Final
YERAI	AMADO PÉREZ	**1.500 L**	16:26.18		16:16.91				
RELEVO MASCULINO						**4x100 L**			3:42.90

RANKING DEL CAMP. EUROPA (FOJE).						RESULTADOS DE COMPETICIÓN			
NADADORES	PRUEBA	TIEMPO	GENERAL	CATEGORIA	EDAD	TIEMPO	GENERAL	CATEGORIA	EDAD
YERAI AMADO PÉREZ	1.500 L	16:26.18	14	14	13	16:16.91	7	7	7
RELEVO MASCULINO	4X100 L					3:42.90	14	14	14

El C.N. San Fernando consigue en el XIX Campeonato de Andalucía Infantil de Verano cinco medallas, tres de oro y dos de plata, además, once finalistas, un récord provincial y un récord del Club.

Los días 20, 21 y 22 de junio de 2025 se celebró el XIX Campeonato de Andalucía Infantil de Verano en la piscina del Parque Deportivo "La Garza" de la ciudad jienense de Linares. Esta competición incluía a los deportistas nacidos en los años 2010 y 2011 (15 y 14 años) y para poder participar tuvieron que rebajar con antelación las marcas impuestas por la Federación Andaluza de Natación, siendo cuatro el número máximo de pruebas que pudieron nadar.

La piscina linarense acogió a 385 deportistas, 201 nadadoras y 184 nadadores de 52 clubes.

Las pruebas de 50, 100 y 200 metros se nadaron por el sistema de eliminatorias por la mañana y finales por año de nacimiento por la tarde y a contrarreloj el resto, dejándose para la tarde la serie más rápida. Se entregaron medallas por año de nacimiento en cada prueba.

El Club Natación San Fernando finalizó en el puesto décimo cuarto con 298 puntos, siendo el vencedor el C.N. Vista Alegre (Navial).

A nivel individual, el más destacado del equipo isleño fue Guillermo Espinosa Carrasco que consiguió tres medallas de Oro, todas ellas con absoluta claridad. Se proclamó Campeón de Andalucía en 50 mariposa con un crono de 26.89, en 200 mariposa con un tiempo de 2:15.87 y en 100 mariposa con una marca de 58.28. Con esta marca, Guillermo rebajó el récord provincial y del Club de su edad, además, finalizó cuarto en la clasificación a la mejor marca FINA con 610 puntos. El nadador isleño también rozó el bronce en la prueba de 50 espalda en la que terminó cuarto con 30.25, solamente a trece centésimas de la tercera plaza.

María Cruz Valero consiguió la medalla de Plata en la prueba de 1.500 libre con una marca de 19:30.27. También fue finalista en dos pruebas, consiguió el quinto puesto en 800 libre con 10:13.58 y la sexta plaza en 400 libre con un tiempo de 4:56.11.

Esperanza Camargo Jiménez también ganó la medalla de Plata, pero en la prueba de 200 mariposa con una marca de 2:35.40. Esperanza, además, finalizó en quinta posición en 100 mariposa con un tiempo 1:10.33.

Aitana de Diego Moreno fue finalista en tres pruebas, cuarta en 1.500 libre con 19:58.30, quinta en 200 espalda con 2:40.20 y sexta en 400 estilos con 5:46.04.

Elena Moreno Montero consiguió entrar dos finales, sexta en 800 libre con 10:24.89 y octava en 400 libre con 5:05.12.

Laura Mateo Debelius entró en séptima posición en la prueba de 50 espalda.

El equipo de relevos 4x200 libre femenino, María Cruz, Aitana de Diego, Elena Moreno y Esperanza Camargo, consiguió la séptima posición con 9:32.76.

Los integrantes del Club Natación San Fernando, dirigidos por Raúl Marín, que estuvieron en Linares tras acreditar las marcas exigidas fueron:

Elena Moreno Montero	100 y 200 espalda y 400 y 800 libre
Guillermo Espinosa Carrasco	50, 100 y 200 mariposa y 50 espalda
María Cruz Valero	400, 800 y 1.500 libre y 200 espalda
Esperanza Camargo Jiménez	50, 100 y 200 mariposa y 50 libre
Aitana de Diego Moreno	400 y 1.500 libre, 400 estilos y 200 espalda
Alejandro Marín Montero	50 y 400 libre y 50 braza
Antonio Rodríguez Piñero	50, 100 y 200 espalda
Darío Estrada Montero	50, 100 y 200 espalda.
Laura Mateo Debelius	50 y 100 espalda y 50 y 100 libre

El nadador infantil Yerai Amado Pérez no participó en este Campeonato porque se encontraba en Setúbal participando en el Campeonato de Europa de Aguas Abiertas con la selección española.

Toda la información del Campeonato se puede consultar en https://tinyurl.com/2bmabggp.

Registro deportivo del Equipo Técnico del C.N. San Fernando

CAMPEONATO DE ESPAÑA INFANTIL. INVIERNO 2025

2025	PONTEVEDRA	CAMP. ESPAÑA INFANTIL. INV 13 a 16/MARZO/2025							50 mts
	JORNADA	13/03/2025				14/03/2025			
NOMBRE	APELLIDOS	prueba	Marca	tiempo	FINAL	prueba	Marca	tiempo	FINAL
YERAI	AMADO PEREZ	**800 L**	8:42.11		8:40.51				
GUILLERMO	ESPINOSA CARRASCO	**200 M**	2:18.47	2:18.12	2:15.73	**400 Est**	5:04.03	5:01.97	5:00.55

2025	PONTEVEDRA	CAMP. ESPAÑA INFANTIL. INV 13 a 16/MARZO/2025							50 mts
	JORNADA	15/03/2025				16/03/2025			
NOMBRE	APELLIDOS	prueba	Marca	tiempo	FINAL	prueba	Marca	tiempo	FINAL
YERAI	AMADO PEREZ	**200 L**	2:00.10	2:02.09	1:59.13	**400 L**	4:14.21	4:18.77	4:12.32
		1.500 L	16:02.52©		16:26.18				
GUILLERMO	ESPINOSA CARRASCO	**50 M**	26.51	26.61	26.33	**100 M**	59.36	59.13	59.09

RANKING DEL CAMP.ESP.INFANTIL (INV).						RESULTADOS DE COMPETICIÓN			
NADADORES	PRUEBA	TIEMPO	GENERAL	CATEGORIA	EDAD	TIEMPO	GENERAL	CATEGORIA	EDAD
YERAI AMADO PEREZ	800 L	8:42.11	1	1	1	8:40.51	1	1	1
	200 L	2:00.10	3	3	3	1:59.13	5	5	4
	1.500 L	16:02.52	1	1	1	16:26.18	1	1	1
	400 L	4:14.21	2	2	2	4:12.32	2	2	2
GUILLERMO ESPINOSA CARRASCO	200 M	2:18.47	7	7	7	2:15.73	5	5	4
	400 Est	5:04.03	16	16	14	5:00.55	9	9	8
	50 M	26.51	2	2	2	26.33	2	2	2
	100 M	59.36	3	3	3	59.09	3	3	3

El Club Natación San Fernando Campeón de Andalucía en el XXIII Campeonato Andalucía OPEN de Aguas Abiertas. A título individual se consiguen seis medallas, dos oros, tres platas y un bronce.

El 28 de junio de 2025 se celebró el XXIII Campeonato de Andalucía de Aguas Abiertas OPEN en el que estuvo presente el Club Natación San Fernando. La competición se celebró en el embalse de Sierra Boyera que se encuentra en el término municipal cordobés de Belmez, con una distancia de cinco kilómetros en todas las categorías, tres vueltas a un circuito de 1.666,6 metros.

En el Campeonato de Andalucía había cuatro categorías, Absoluta, para todos los deportistas nacidos en 2005 o en años anteriores, Júnior 2, nacidos en 2006 o 2007, Júnior 1, nacidos en 2008 o 2009, e Infantil, nacidos en 2010 o 2011.

El C.N. San Fernando se proclamó Campeón de Aguas Abiertas por primera vez en su historia, en el mes de diciembre también se proclamó Campeón, pero de Larga Distancia en piscina. El equipo isleño ganó este Campeonato con 179 puntos, por delante del C.D.N. Inacua Málaga con 117 puntos y el Náutico de Sevilla con 107 puntos que finalizó en tercera posición.

A título individual, Yerai Amado Pérez ganó la medalla de Oro en la categoría infantil con un crono de 1:00:22.7 e Irene Peinado Morales se hizo con la medalla de Plata de categoría absoluta con un tiempo de 1:02.35.0, a seis segundos de Mariale Bramont Arias del Náutico de Sevilla que fue la que finalizó la primera.

En la prueba salieron los nadadores y nadadoras al mismo tiempo. Tras la primera vuelta, se formaron dos grupos, en el primero iban Yerai Amado y Óscar Lowe, C.N. Axarquía, y posteriormente, Mariale Bramont e Irene Peinado y siguiéndolas a unos metros Carlos Díaz, Náutico de Sevilla. Un acelerón del nadador del equipo

isleño, en los últimos cuatrocientos metros, hizo que Yerai fuese el primer nadador en cruzar la meta e Irene Peinado fue la cuarta deportista en llegar a la meta, entre hombres y mujeres de forma conjunta.

Javier Ángel Fernández ganó la medalla de Plata con 1:04.38.7, Ainoa de Diego Moreno también ganó la medalla de Plata en 1:12.58.4 de la categoría junior 2 y Alejandro Sánchez García obtuvo la medalla de Bronce con 1:04:01.1.

Parchi Arce, entrenador del equipo y nombrado recientemente mejor entrenador isleño de los últimos seis años, se desplazó a Belmez con los siguientes deportistas:

Yerai Amado, Javier Ángel, Esperanza Camargo, María Cruz, Aitana de Diego, Ainoa de Diego, Elena Moreno, Irene Peinado, David Rodríguez, Antonio Rodríguez, Álvaro Rodríguez y Alejandro Sánchez.

Además, por la tarde, el equipo isleño participó en el relevo 4x1.250 mixto y consiguió proclamarse Campeón de Andalucía con una victoria muy clara sobre el Náutico de Sevilla al que sacó una distancia de un minuto y diez segundos. El C.N. San Fernando estuvo formado por Irene Peinado, Elena Moreno Montero, Alejandro Sánchez y Yerai Amado.

Toda la información del campeonato se puede consultar en https://tinyurl.com/26cwv5dc.

Registro deportivo del Equipo Técnico del C.N. San Fernando

CAMPEONATO DE ANDALUCÍA DE AGUA ABIERTAS

	BELMEZ(CÓRDOBA)		
2024 / 2025	FECHA	28/06/2025	
NOMBRE	APELLIDOS	prueba	tiempo
IRENE	PEINADO MORALES	5.000	1:02:35.0
AINOA	DE DIEGO MORENO	5.000	1:12:58.4
AITANA	DE DIEGO MORENO	5.000	1:11:50.7
MARIA	CRUZ VALERO	5.000	1:12:40.8
ELENA	MORENO MONTERO	5.000	1:11:25.0
ESPERANZA	CAMARGO JIMENEZ	5.000	DECALF
JAVIER	ANGEL FERNANDEZ	5.000	1:04:38.7
DAVID	RODRÍGUEZ PIÑERO	5.000	1:06:09.4
ÁLVARO	RODRÍGUEZ RAMOS	5.000	1:05:55.6
ALEJANDRO	SANCHEZ GARCÍA	5.000	1:04:01.1
YERAI	AMADO PEREZ	5.000	1:00:22.7
ANTONIO	RODRÍGUEZ PIÑERO	5.000	1:10:01.5

XXXV CAMPEONATO DE ANDALUCIA BENJAMÍN – FASE CLASIFICATORIA. EL C.N. SAN FERNANDO FINALIZA EN QUINTA POSICIÓN.

Los días 28 y 29 de junio de 2025 se celebró la Fase Clasificatoria del XXXV Campeonato de Andalucía de Benjamín – Zona Occidental en el Complejo Deportivo "Ciudad de Cádiz".

Este Campeonato reunió a los deportistas nacidos en 2014 y 2015. Cada deportista pudo inscribirse en un máximo de tres pruebas individuales repartidas en las sesiones de la competición con un límite de dos pruebas en la misma sesión y en todas las pruebas de relevos. Todas las pruebas se nadaron a contrarreloj. Hubo una clasificación total conjunta por clubes: suma de pruebas individuales y relevos por clubes. No hubo premiaciones a los tres primeros en esta competición clasificatoria.

El programa de competición fue 50, 100 y 200 de estilos libre y espalda, 50 y 100 de mariposa y espalda, 200 estilos y 400 libre, además, 4x50 y 4x100 estilos y 4x50 y 4x100 libre.

Los deportistas isleños nadaron con los equipos de las provincias de Sevilla, Cádiz, Córdoba y Huelva, provincias con el mayor número de licencias en Andalucía.

Tras los dos campeonatos que tuvieron este fin de semana, uno en la zona occidental de Andalucía y otro en la oriental en la piscina linarense del Parque Deportivo La Garza, se unirán los cronos de cada uno de los deportistas y en un número todavía no determinado por la Federación Andaluza de Natación, se conformarán la series con las mejores marcas que se nadarán en la Fase Final del Campeonato de Jóvenes Nadadores que tendrá lugar el fin de semana del 19 y 20 de julio en la piscina malagueña de Inacua.

El C.N. San Fernando finalizó en quinta posición con 596 puntos en una competición en la que venció el Natación Vista Alegre con 1.390 puntos.

En Cádiz participaron 339 deportistas, 187 nadadoras y 152 nadadores, de 31 clubes de Andalucía Occidental, Club Náutico Sevilla, C.D.N. Ciudad De Algeciras, C.D.N. Sanlúcar, C.D.N. Arahal, C.N. Alcalá, C.N. Baena, C.N. Bahía de Cádiz, C.N. Caballa - Ciudad de Ceuta, C.N. Cádiz, C.N. Carmona, C.N. Dos Hermanas, C.N. Huelva, C.N. Los Barrios, C.N. Mairena Aljarafe, C.N. Montilla, C.N. Portuense, C.N. Puerto Real, C.N. San Fernando, C.N. Unión Rinconada, C.N. Villarrense, Círculo Mercantil, C.N. Jerez, C.N. Pedrera, G.N. Sevilla 2004, Navial, C.D. Black Marlins Jerez Swin, C.D.N. Córdoba, C.N. Palma del Río, C.N. Utrera, C.N. Baena y C.N. Colombino.

El equipo isleño, dirigido por Davinia Vigo y Raúl Marín, estuvo formado por los siguientes deportistas:

Darío Rosales Fernández	50 espalda, 50 mariposa y 100 libre
Hugo Peña Ramos	50 y 100 libre y 50 espalda
Julia Mulbah Fernández	50 y 100 libre y 50 espalda
Jimena Baro Viña	50 y 100 braza y 100 espalda
Hugo Barbosa Chaves	50 espalda, 50 mariposa y 100 libre
Pablo González Collantes	100, 200 y 400 libre
Ana Puig Maline	50 y 100 mariposa y 100 libre
Carlota Quirós Rufino	50 y 100 mariposa y 100 braza
Ezequiel González Gallardo	50 y 100 mariposa y 100 libre
Alfonso Galán Heble	50 y 100 braza y 100 espalda
Iker García Peci	50 y 100 braza y 50 libre
Adrián Romero Díaz	50 y 100 braza y 200 estilos
Mario Rodríguez González de Dionisio	50 y 100 braza y 200 libre
Andrés Rueda Bonet	50, 100 y 200 espalda
Alba Rodríguez Arroyo	50 y 100 espalda y 100 libre
Eneko García Shatokhin	50 y 100 espalda y 100 libre
Candela Cedraschi Barrera	50 y 100 braza y 100 espalda
Andrés Ahumada Muñoz	50 y 100 braza y 50 mariposa
Leo Castro Hinojosa	50 espalda, 50 mariposa y 100 braza
Daniela Fernández Pérez	50 y 100 espalda y 100 libre
Daniela León Rugero	50 y 100 braza y 50 libre

Consulta la información de este Campeonato en https://tinyurl.com/2975nv4w.

V DESAFIO DE ANDALUCÍA CATEGORÍA PRE-BENJAMÍN Zona Occidental.

El Club Natación San Fernando consigue la tercera posición en Andalucía.

El Club Natación San Fernando-Prebenjamín nadó el pasado sábado 5 de julio de 2024, en la piscina municipal de El Puerto de Santa María de 25 metros el V Desafío de Andalucía de Jóvenes Nadadores categoría prenbejamín – Zona Occidental.

Este Campeonato reunió a los deportistas nacidos en 2017 y 2016. Cada deportista pudo inscribirse en todas las pruebas individuales que el Equipo Técnico estimó oportuno y en todas las pruebas de relevos, no obstante, cada club sólo pudo inscribir un equipo por cada prueba de relevos.

La competición de los más pequeños ha sido todo un éxito para el C.N. San Fernando y para el Equipo Técnico, en particular para sus entrenadores Davinia Vigo y Raúl Marín.

El C.N. San Fernando consiguió finalizar en el segundo puesto de Andalucía Occidental con 680 puntos, siendo el ganador el C.N. Vista Alegre – Navial con 850 puntos. El equipo femenino ganó el Desafío y el masculino finalizó en segunda posición. La competición estuvo divida en Andalucía Oriental, celebrada en Motril, y Andalucía Occidental, celebrada en piscina de El Puerto de Santa María, en la que estuvo el equipo isleño. Uniendo las dos competiciones, el vencedor fue Navial con 850 puntos, segundo fue el C.N. Mijas con 726 puntos y la tercera plaza andaluza fue para el C.N. San Fernando con 680 puntos. Hay que señalar que en esta competición no se dieron medallas y se les entregó un obsequio a todos los participantes.

Aitor Marín Verdugo	50 (25 Mariposa/25 Espalda), 50 (25 Braza/25 Crol) y 50 Crol (7.5 Salidas/5 Viraje)
Carmen Pavón Rodríguez	50 (25 Mariposa/25 Espalda), 50 (25 Braza/25 Crol) y 50 Crol (7.5 Salidas/5 Viraje)
Pablo Funcia Antelo	50 (25 Mariposa/25 Espalda), 50 (25 Braza/25 Crol) y 50 Crol (7.5 Salidas/5 Viraje)
Manuel Marín Verdugo	100 Estilos y 50 Crol (7.5 Salidas/5 Viraje)
David Guerrero Cruz	50 (25 Mariposa/25 Espalda), 50 (25 Braza/25 Crol) y 50 Crol (7.5 Salidas/5 Viraje)
Julia Arce Castañeda	100 Estilos y 50 Crol (7.5 Salidas/5 Viraje)

Emily Índigo Córdoba Martínez	100 Estilos y 50 Crol (7.5 Salidas/5 Viraje)
Erick Quintero Morales	50 (25 Mariposa/25 Espalda), 50 (25 Braza/25 Crol) y 50 Crol (7.5 Salidas/5 Viraje)
Julia Jiménez Martínez	100 Estilos y 50 Crol (7.5 Salidas/5 Viraje)
Leyre González Martínez	100 Estilos y 50 Crol (7.5 Salidas/5 Viraje)
Gonzalo Arce Castañeda	50 (25 Mariposa/25 Espalda), 50 (25 Braza/25 Crol) y 50 Crol (7.5 Salidas/5 Viraje)
Julián Gómez Gurria	100 Estilos y 50 Crol (7.5 Salidas/5 Viraje)
Manuel de Celis García	100 Estilos y 50 Crol (7.5 Salidas/5 Viraje)
Noa González Martínez	100 Estilos y 50 Crol (7.5 Salidas/5 Viraje)

A la piscina portuense se desplazaron 231 deportistas, 110 nadadoras y 121 nadadores de 28 clubes de Andalucía Occidental: Club Náutico de Sevilla, C.D.N. Ciudad de Algeciras, C.D. Black Marlins Jerez Swin, C.D.N. Sanlúcar, C.N. Dos Hermanas, C.N. Villarrense, R.C. Pineda de Sevilla, C.D.N. Córdoba, C.D.N. Gines, C.N. Montilla, C.N. Montoro, C.N. Portuense, C.N. Alcalá, C.N. Bahía de Cádiz, C.N. Caepionis, C.N. Conil, C.N. Huelva, C.N. Los Barrios, C.N. Mairena del Aljarafe, C.N. San Fernando, C.N. Unión Rinconada, C.N. Puerto Real, C.N. Colombino, C.N. Jerez, G.N. Sevilla 2004 y Navial.

Los deportistas nacidos en 2016 pudieron nadar 50 crol (7.5 salida/5 viraje) y 100 estilos y los nacidos en 2017 competieron en 50 crol (7.5 salida/5 viraje), 50 (25 mariposa/25 espalda) y 50 (25 braza/25 crol). Los relevos fueron 4x25 recoger aro mixto 2-2, 4x25 relevos pies crol mixto, 4x50 relevo mistery mixto y 4x25 habilidades combinadas mixto.

Consulta la información de este Campeonato se puede consultar en https://tinyurl.com/22x9nkm3.

El C.N. San Fernando participó en el XII Campeonato de España Alevín.

Del 10 al 13 de julio de 2025 se celebró el XII Campeonato de España Alevín en el Complejo Polideportivo Ciudad de Cádiz. Esta competición incluía a los deportistas nacidos en los años 2012 y 2013 (13 y 12 años) y para poder participar tuvieron que rebajar las exigentes marcas impuestas por la Federación Española de Natación.

Las pruebas de 50, 100 y 200 metros se nadaron por el sistema de eliminatorias por la mañana y finales por año de nacimiento por la tarde y a contrarreloj el resto, dejándose para la tarde la serie más rápida. Se entregaron medallas por año de nacimiento en cada prueba. A la piscina gaditana acudieron 326 nadadoras y 266 nadadores de 207 clubes.

Los integrantes del Club Natación San Fernando que estuvieron en Cádiz, dirigidos por Pachi Arce, fueron Héctor Baro, Claudia Jiménez y Mario Espinosa.

Mario Espinosa Carrasco finalizó en vigésima primera posición en la prueba de 100 braza con 1:19.17 y fue descalificado en las eliminatorias de 50 braza.

Claudia Jiménez Martínez participó en la prueba de 50 braza y con un crono de 38.21 consiguió el puesto vigésimo quinto.

Héctor Baro Viña compitió en 50 espalda alcanzando la vigésima séptima posición con 33.03.

Toda la información del Campeonato se puede consultar en https://tinyurl.com/yp7c9tjb.

Registro deportivo del Equipo Técnico del C.N. San Fernando

CAMPEONATO DE ESPAÑA ALEVÍN.VERANO 2025

MASCULINO: 2012-2013
FEMENINO: 2012-2013

CÁDIZ		10 al 13/JULIO/2025							50 mts
2025	JORNADA	10/07/2023				11/07/2025			
NOMBRE	APELLIDOS	Prueba	Marca	Tiempo	Final	Prueba	Marca	Tiempo	Final
HECTOR	BARO VIÑA								
MARIO	ESPINOSA CARRASCO	100 B	1:19.62	1:19.17		50 B	35.94	DESCALIF	
CLAUDIA	JIMENEZ MARTINEZ					50 B	37.93	38.21	
RELEVO MASCULINO									

CÁDIZ		10 al 13/JULIO/2025							50 mts
2025	JORNADA	12/07/2025				13/07/2025			
NOMBRE	APELLIDOS	Prueba	Marca	Tiempo	Final	Prueba	Marca	Tiempo	Final
HECTOR	BARO VIÑA					50 E	33.19	33.03	
MARIO	ESPINOSA CARRASCO								
CLAUDIA	JIMENEZ MARTINEZ								
RELEVO MASCULINO									

RANKING DEL CAMP.ESPAÑA ALEVÍN (VER).						RESULTADOS DE COMPETICIÓN			
NADADORES	PRUEBA	TIEMPO	GENERAL	CATEGORIA	EDAD	TIEMPO	GENERAL	CATEGORIA	EDAD
MARIO ESPINOSA CARRASCO	100 B	1:19.62	26	26	25	1:19.17	24	24	21
	50 B	35.94	22	22	21	DESCALF			
CLAUDIA JIMENEZ MARTINEZ	50 B	37.93	42	42	40	38.21	31	31	25
HECTOR BARO VIÑA	50 E	33.19	23	23	21	33.03	31	31	27
RELEVO MASCULINO									

Irene Peinado Morales participa en la 8ª Etapa de la X Copa de España de Aguas Abiertas. Finaliza segunda en la Etapa de El Anillo.

La nadadora del Club Natación San Fernando, Irene Peinado Morales, participó el sábado 12 de julio de 2025 en la Etapa Tour-500 de la X edición de la Copa de España de Aguas Abiertas de la RFEN que tuvo lugar en el Centro Internacional de Innovación Deportiva en el Medio Natural, más conocido como El Anillo, que se encuentra entre los términos municipales cacereños de Guijo de Granadilla y Zarza de Granadilla. La competición se desarrolló en el embalse de Gabriel y Galán.

Irene finalizó en segunda posición con una marca de 00:39.50, por detrás de la nadadora del C.N. Ponteareas, Alba Ortiz de Guinea Bastón con 00:39.57, y por delante de la nadadora del C.N. Helios, Julia Lapeña Ruiz con 00:40.01.

Las tres nadadoras del pódium final femenino tomaron la cabeza desde el principio y fueron juntas durante toda la prueba, definiéndose el resultado final en los últimos doscientos metros.

El ganador masculino fue Unai Álvarez González del equipo madrileño C.D. Gredos San Diego con un crono de 00:36.40.

La prueba tenía una longitud de tres kilómetros, la temperatura del agua fue de 23º grados centígrados y la temperatura en el exterior fue de 27º a las 12:30 de la mañana, hora del comienzo de la prueba.

La X edición de la Copa de España de Aguas Abiertas de la RFEN arrancó el 25 de abril de 2025 con el Campeonato de España de Aguas Abiertas. Esta edición de Aguas Abiertas integra veinte etapas cuyas distancias varían entre tres y diez kilómetros, estableciéndose tres niveles, Tour 1000, Tour 500 y Tour 250. Cada deportista puede participar en tantas etapas del circuito como prefiera, puntuando a efectos de clasificación la mejor prueba Tour 1000 nadada, las dos mejores de las etapas Tour 500 y las tres mejores etapas Tour 250.

Las etapas catalogadas como Tour 1000 de este año son las de Santa Eulària des Riu (Ibiza) – Campeonato de España (25-27 de abril), en las distancias de cinco y diez kilómetros, Navia – Asturias (9 de agosto), Barcelona (20 de septiembre), y la Etapa Final el 27 septiembre que tendrá lugar en Mataró.

En estos momentos, la clasificación de la Copa de España de categoría Elite se encuentra encabezada por Alba Maestro Lorenzo, C.N. L´Hospitalet, con 1.675 puntos, la segunda plaza es para Alba Ortiz de Guinea Bastón, C.N. Ponteareas, con 1.250 puntos y la tercera posición es para Marina Roca Fortuny, con 1.112,5 puntos. Irene, con solamente dos pruebas, se encuentra en novena posición con 700 puntos.

Consulta la información de esta prueba en https://tinyurl.com/yt8cxgno.

Imponente actuación de Guillermo Espinosa Carrasco, nadador del C.N. San Fernando, en el XLV Campeonato de España Infantil de Verano en Ciudad Real. Guillermo gana dos medallas, una de plata y otra de bronce.

Del 17 al 20 de julio de 2025 se celebró en la piscina de 50 metros del Polideportivo Rey Juan Carlos I de Ciudad Real el XLVI Campeonato de España Infantil de Natación de Verano. Esta competición incluía a los deportistas nacidos en los años 2010 y 2011 y para poder participar tuvieron que rebajar las exigentes marcas impuestas por la Federación Española de Natación.

Guillermo Espinosa Carrasco ha tenido una imponente actuación en Ciudad Real y ha conseguido dos medallas, una de Plata y otra de Bronce.

La mejor marca la consiguió en la prueba de 100 mariposa. Guillermo finalizó en segunda posición en las eliminatorias y por la tarde rebajó la marca matinal y terminó proclamándose subcampeón de España con una marca de 58.40. Esta marca le ha llevado a conseguir la vigésima sexta marca FINA con 607 puntos.

Guillermo obtuvo el otro éxito en 200 mariposa. En esta prueba consiguió la medalla de Bronce con una marca de 2:13.30 en la final vespertina. Con esta marca rebaja el récord absoluto y de su edad del Club. En la eliminatoria de la mañana finalizó en quinta posición, pero por la tarde rebajó el tiempo en cinco segundos.

En 50 mariposa terminó en quinta posición en la final con un crono de 26.48, seis centésimas por encima de la marca que hizo en las eliminatorias.

Guillermo lleva desde hace algunas temporadas consiguiendo repetidamente medallas en Campeonatos de España y Campeonatos de Andalucía, aparentando que lo que está logrando es fácil por sus reiterados éxitos, pero entrar en los medalleros españoles y andaluces es muy complejo, lo que manifiesta que, además de sus cualidades, el trabajo que está haciendo en los últimos años va por buen camino.

Las pruebas de 50, 100 200 y 400 se nadaron por el sistema de eliminatorias por la mañana y finales por año de nacimiento por la tarde y a contrarreloj el resto, dejándose para la tarde la serie más rápida. Se entregaron medallas por año de nacimiento en cada prueba. En la piscina de Ciudad Real compitieron 362 nadadores y 307 nadadoras de 221 equipos.

El Club Natación San Fernando estuvo representado en el Campeonato con Guillermo Espinosa Carrasco y Pachi Arce, su entrenador.

Toda la información del Campeonato se puede consultar en https://tinyurl.com/ymnunqc8.

Registro deportivo del Equipo Técnico del C.N. San Fernando

CAMPEONATO DE ESPAÑA INFANTIL. VERANO 2025

MASCULINO: 2010-2011
FEMENINO: 2010-2011

2025	CIUDAD REAL	CAMP. ESPAÑA INFANTIL. VER 17 a 20/JULIO/2025							50 mts
	JORNADA	17/07/2025				18/07/2025			
NOMBRE	APELLIDOS	prueba	Marca	tiempo	FINAL	prueba	Marca	tiempo	FINAL
GUILLERMO	ESPINOSA CARRASCO	200 M	2:15.73	2:18.51	2:13.30	50 M	26.33	26.42	26.48

2025	CIUDAD REAL	CAMP. ESPAÑA INFANTIL. VER 17 a 20/JULIO/2025							50 mts
	JORNADA	19/07/2025				20/07/2025			
NOMBRE	APELLIDOS	prueba	Marca	tiempo	FINAL	prueba	Marca	tiempo	FINAL
GUILLERMO	ESPINOSA CARRASCO					100 M	58.28	59.01	58.40

RANKING DEL CAMP.ESP.INFANTIL (VER).						RESULTADOS DE COMPETICIÓN			
NADADORES	PRUEBA	TIEMPO	GENERAL	CATEGORIA	EDAD	TIEMPO	GENERAL	CATEGORIA	EDAD
GUILLERMO ESPINOSA CARRASCO	200 M	2:15.73	6	6	5	2:13.30	4	4	3
	50 M	26.33	2	2	2	26.42	5	5	5
	100 M	58.28	2	2	2	58.40	2	2	2

Irene Peinado Morales finaliza en cuarta posición en la Etapa 500 de aguas abiertas Peñíscola – Benicarló.

El domingo 20 de julio de 2025 tuvo lugar la XXXI Clàssica de Natació Peñíscola-Bernicarló que era la décima etapa, Tour 500, de la X Copa de España de Aguas Abiertas, organizada por el Club Natación Benicarló, con una distancia de ocho kilómetros y medio.

Se tuvo que circunvalar los acantilados de Peñíscola dejando a la izquierda el castillo templario del Papa Luna. Tras rodear la ciudad durante dos kilómetros aproximadamente, tendrá que ir paralela a las playas de Peñíscola y Benicarló hasta llegar a la Playa de Benicarló.

La temperatura ambiente fue de 33º y la temperatura del agua no bajó de los 28º.

Irene Peinado finalizó en cuarta posición con una marca 1:58:00. La ganadora fue Laura Rodríguez Santaularia, C.N. Barcelona, con una marca de 1:48:37. Irene comenzó la prueba rodeando los acantilados con el equipo de cabeza, pero, a los dos kilómetros del inicio, unas boyas con colores distintos a los expuestos en las reuniones previas despistaron a Irene a la que los árbitros hicieron volver hasta dos veces a pasar unas boyas, que según ellos se no había pasado correctamente. Este hecho hizo que su prueba colapsara y su resultado no fuera el esperado, no obstante, el puesto es importante para la clasificación de la Copa de España.

La X edición de la Copa de España de Aguas Abiertas de la RFEN arrancó el 25 de abril de 2025 con el Campeonato de España de Aguas Abiertas. Esta edición de Aguas Abiertas integra veinte etapas cuyas distancias varían entre tres y diez kilómetros, estableciéndose tres niveles, Tour 1000, Tour 500 y Tour 250. Cada deportista puede participar en tantas etapas del circuito como prefiera, puntuando a efectos de clasificación la mejor prueba Tour 1000 nadada, las dos mejores de las etapas Tour 500 y las tres mejores etapas Tour 250.

Las etapas catalogadas como Tour 1000 de este año son las de Santa Eulària des Riu (Ibiza) – Campeonato de España (25-27 de abril), en las distancias de cinco y diez kilómetros, Navia – Asturias (9 de agosto), Barcelona (20 de septiembre), y la Etapa Final el 27 septiembre que tendrá lugar en Mataró.

Con esta etapa se cubre la mitad de las pruebas que constituyen la Copa de España. En estos momentos, la clasificación femenina de la categoría Elite se encuentra encabezada por Alba Ortiz de Guinea Bastón, C.N. Ponteareas, con 1.750 puntos, la segunda plaza es para Alba Maestro Lorenzo, C.N. L´Hospitalet, con 1.675 puntos y la tercera posición es para Marina Roca Fortuny, con 1.562,5 puntos. Irene ya es cuarta con 1.200 puntos.

Consulta la información de esta prueba en https://tinyurl.com/yng8avxg.

XXXV CAMPEONATO DE ANDALUCIA BENJAMÍN. El C.N. San Fernando – Benjamín finaliza en décima posición.

Los días 19 y 20 de julio de 2025 se celebró el XXXV Campeonato de Andalucía Benjamín – Fase Final en la piscina Virgen del Carmen de Torremolinos.

Este Campeonato reunió a los deportistas nacidos en 2014 y 2015. Cada deportista pudo inscribirse en un máximo de tres pruebas individuales repartidas en las sesiones de la competición con un límite de dos pruebas en la misma sesión y en todas las pruebas de relevos. Todas las pruebas se nadaron a contrarreloj. Hubo medallas a los tres primeros clasificados en cada prueba masculina y femenina. Participaron 390 deportistas de 55 clubes, 200 nadadoras y 190 nadadores.

El C.N. San Fernando – Benjamín finalizó en décima posición con 319 punto, siendo el C.N. Vista Alegre el ganador con 1.077 puntos. El equipo masculino terminó en séptima posición con 179 puntos, siendo el mejor equipo de la provincia de Cádiz.

Los deportistas que participaron en este Campeonato en cada de una de las pruebas fueron las mejores marcas de los dos clasificatorios que tuvieron lugar hace unas semanas, uno para Andalucía Occidental y otro para la Oriental.

A título individual hay que destacar a Adrián Romero Díaz y Jimena Baro Viña.

Adrián Romero se proclamó Campeón de Andalucía en 50 y 100 braza, con unos cronos de 43.71 y 1:37.07 respectivamente.

Jimena Baro Viña consiguió dos medallas de Plata en las pruebas de 50 y 100 braza con unas marcas de 41.73 y 1:26.77 respectivamente.

También hay que señalar que Ana Puig Maline fue cuarta en 50 mariposa con 36.36 y quinta en 100 mariposa con 1:26.93, Mario Rodríguez González de Dionisio fue séptimo en 50 braza con 44.13 y Ezequiel González Gallardo fue octavo en 50 y 100 mariposa con 41.79 y 1:40.14 respectivamente.

El equipo femenino 4x50 estilos consiguió la sexta posición con 2:38.85 y el equipo femenino 4x100 estilos terminó en octava posición con 5:59.73. Los dos equipos estuvieron formados por Carlota Quirós Rufino, Jimena Baro, Ana Puig y Candela Cedraschi Barrera.

El equipo isleño, dirigido por Davinia Vigo y Raúl Marín, estuvo formado por los siguientes deportistas:

Jimena Baro Viña	50 y 100 braza y 100 espalda
Pablo González Collantes	100, 200 y 400 libre
Ana Puig Maline	50 y100 mariposa y 100 libre
Carlota Quirós Rufino	50 y 100 mariposa
Mario Rodríguez González de Dionisio	50 y 100 braza y 200 libre
Adrián Romero Díaz	50 y 100 braza y 200 estilos
Candela Cedraschi Barrera	50 braza
Ezequiel González Gallardo	50 y 100 mariposa y 100 libre
Eneko García Shatokhin	50 y 100 espalda
Hugo Barbosa Chaves	50 espalda, 50 mariposa y 100 libre
Andrés Rueda Bonet	50 y 100 espalda
Alba Rodríguez Arroyo	50 espalda
Leo Castro Hinojosa	50 mariposa

Consulta la información de este Campeonato https://tinyurl.com/ysxl4dkz.

Yerai Amado Pérez finaliza séptimo de Europa en la prueba de 1.500 libre, dentro del Festival Olímpico de la Juventud Europea, con una monumental marca.

El nadador del Club Natación San Fernando, Yerai Amado Pérez (2010), fue convocado por la Federación Española de Natación para que formase parte de la Selección Española de Natación de categoría infantil para participar en el Festival Olímpico de la Juventud Europea. Yerai fue concentrado en Madrid con la selección una semana para preparar el Campeonato hasta el 18 de julio de 2025, día en el que partió para la ciudad donde tiene lugar la competición.

El Festival Olímpico de la Juventud Europea de verano (EYOF, European Youth Olympic Festival) es un evento multideportivo para jóvenes deportistas de los países europeos que son miembros de Comités Olímpicos Europeos. Este acontecimiento se celebra cada dos años y este año tendrá lugar en Skopje, capital de Macedonia del Norte, del 20 al 26 de julio de 2025.

Sin duda alguna, la selección de Yerai es el resultado de la gran temporada que ha estado haciendo, en general, y por los impresionantes resultados conseguidos en el Campeonato de España Infantil y buena impresión causada en diciembre en la concentración nacional en el Centro de Alto Rendimiento de Sant Cugat del Vallès (Barcelona), en particular.

Yerai nadó la prueba de 1.500 libre en la mañana del martes 22 de julio. Yerai finalizó en séptima posición con un monumental crono de 16:16.91. Con esta marca rebaja el récord de Andalucía de su edad, es el nuevo récord provincial absoluto y, por supuesto, rebaja el récord provincial de su edad, récord absoluto del Club y de su edad. Estar entre los siete primeros de Europa es todo un éxito para la natación isleña y gaditana.

Yerai está concentrado con otros deportistas de toda Europa de atletismo, baloncesto, balonmano, ciclismo, gimnasia artística y rítmica, judo, natación, tenis y voleibol.

Yerai ha alcanzado un gran éxito, pero también es la culminación de un gran trabajo del equipo técnico del Club y de todos los deportistas del C.N. San Fernando, desde el más pequeño al más grande.

La convocatoria se puede consultar en este enlace https://tinyurl.com/2c34jkxd.

Registro deportivo del Equipo Técnico del C.N. San Fernando

CAMPEONATO DE EUROPA (FOJE) 2025

MASCULINO: 2010-2011
FEMENINO: 2010-2011

MACEDONIA DEL NORTE		21 al 25/JULIO/2025							50 mts
2025	JORNADA	22/07/2025				23/07/2025			
NOMBRE	APELLIDOS	Prueba	Marca	Tiempo	Final	Prueba	Marca	Tiempo	Final
YERAI	AMADO PÉREZ	1.500 L	16:26.18		16:16.91				
RELEVO MASCULINO						4x100 L			3:42.90

RANKING DEL CAMP. EUROPA (FOJE).						RESULTADOS DE COMPETICIÓN			
NADADORES	PRUEBA	TIEMPO	GENERAL	CATEGORIA	EDAD	TIEMPO	GENERAL	CATEGORIA	EDAD
YERAI AMADO PÉREZ	1.500 L	16:26.18	14	14	13	16:16.91	7	7	7
RELEVO MASCULINO	4X100 L					3:42.90	14	14	14

Actuación estelar de David Rodríguez Piñero en el XLVI Campeonato de España Junior de Verano en piscina de 50 metros, Dos medallas de oro y una de plata.

Del 24 al 27 de julio de 2025 se celebró en la piscina municipal olímpica de 50 metros de Castellón el XLVI Campeonato de España Junior de Verano. La categoría junior incluía a los deportistas nacidos en 2007, 2008 y 2009, aunque las mínimas exigidas dependían de la edad de los nadadores y nadadoras.

Las pruebas de 50, 100 200 y 400 se nadaron por el sistema de eliminatorias por la mañana y finales por la tarde y a contrarreloj el resto. En la piscina castellonense compitieron 252 nadadoras y 428 nadadores de 197 equipos. Hubo medallas en cada prueba por año de nacimiento.

El Club Natación San Fernando estuvo en este importante evento con David Rodríguez Piñero, Álvaro Rodríguez Ramos y Alejandro Sánchez García y su entrenador Pachi Arce.

El estado de forma y la participación de David Rodríguez ha sido estelar, ganando tres medallas en un Campeonato de España, dos de oro y una de plata, presea en cada una de las pruebas en las que ha participado.

David se proclamó campeón de España en la prueba de 50 espalda, en un apretado desenlace, con un tiempo en la final vespertina de 26.55, rebajando el récord absoluto del club y el provincial de su edad, no obstante, ya por la mañana, en las eliminatorias, las había rebajado con un crono de 26.67.

También consiguió el campeonato de España en la prueba de 100 espalda con crono en la final de 57.74, no obstante, la marca en las eliminatorias matinales fue ligeramente mejor, 57.60, con la que rebajó el récord absoluto del club el provincial de su edad. Además, este tiempo fue su mejor marca del campeonato con una puntuación FINA de 718 puntos, que lo colocó en la décimo tercera posición en la clasificación de marcas FINA entre los nacidos en 2008.

Para finalizar, David consiguió la medalla de plata en 200 espalda con una marca en la final de 2:06.76, rebajando de nuevo los récords absolutos del Club y provincial de su edad, que ya había mejorado en las eliminatorias matinales con un tiempo 2:08.29. David dominó la prueba en los primeros 100 metros, tocando el tablero antes del campeón, pero esa ventaja la perdió en lo que quedaba de prueba.

Alejandro Sánchez participó en la prueba de 1.500 libre finalizando en la décimo séptima posición con un tiempo de 17:44.16.

Álvaro Rodríguez compitió en 50 libre en la que alcanzó el trigésimo séptimo puesto con una marca de 25.63.

Registro deportivo del Equipo Técnico del C.N. San Fernando

CAMPEONATO DE ESPAÑA JUNIOR. VERANO 2025

MASCULINO: 2007/2008/2009
FEMENINO: 2007/2008/2009

2025	CASTELLÓN	CAMP. ESPAÑA JUNIOR. VER 24 a 27/JULIO/2025 50 mts							
	JORNADA	24/07/2025				25/07/2025			
NOMBRE	APELLIDOS	prueba	Marca	tiempo	FINAL	prueba	Marca	tiempo	FINAL
DAVID	RODRÍGUEZ PIÑERO	**200 E**	2:10.22	2:08.29	2:06.76	**100 E**	58.53	57.60	57.74

2025	CASTELLÓN	CAMP. ESPAÑA JUNIOR. VER 24 a 27/JULIO/2025 50 mts							
	JORNADA	26/07/2025				27/07/2025			
NOMBRE	APELLIDOS	prueba	Marca	tiempo	FINAL	prueba	Marca	tiempo	FINAL
DAVID	RODRÍGUEZ PIÑERO					**50 E**	26.92	26.67	26.55
ALEJANDRO	SANCHEZ GARCÍA	**1.500 L**	17:09.98	17:44.16					
ÁLVARO	RODRÍGUEZ RAMOS	**50 L**	25.28	25.63					

RANKING DEL CAMP.ESP.JUNIOR(VER).						RESULTADOS DE COMPETICIÓN			
NADADORES	PRUEBA	TIEMPO	GENERAL	CATEGORIA	EDAD	TIEMPO	GENERAL	CATEGORIA	EDAD
DAVID ROGRÍGUEZ PIÑERO	200 E	2:10.22	19	19	9	2:06.76	7	7	2
	100 E	58.53	10	10	5	57.60	4	4	1
	50 E	26.92	5	5	1	26.55	2	2	1
ALEJANDRO SANCHEZ GARCÍA	1.500 L	17.09.98	35	35	16	17:44.16	35	35	17
ÁLVARO RODRÍGUEZ RAMOS	50 L	25.28	87	87	30	25.63	87	87	37

Irene Peinado Morales finaliza segunda en la Etapa 250 de Aguas Abiertas III Travesía do Lérez – Cidade de Pontevedra 25.

El sábado 26 de julio de 2025 tuvo lugar la décimo segunda etapa de la X Copa de España de Aguas Abiertas III Travesía do Lérez – Cidade de Pontevedra 25 Tour 250, organizada por el C.N. Galáico, con una distancia de cinco kilómetros.

La prueba, que fue en agua salobre, en la Ría de Pontevedra, con influencia de mareas, en la desembocadura del Río Lérez, tuvo salida y llegada en el entorno de la playa de Monte Porreiro. El primer tramo fue hacia el Mosteiro de San Bieito, el segundo fue por el margen de la Illa das Esculturas, y el tercero hasta meta de nuevo por la orilla Sur.

Las previsiones meteorológicas no se equivocaron y fue un día de calor, temperatura ambiente de 34º y una temperatura del agua que no bajó de los 24º.

Irene Peinado finalizó en segunda posición con una marca de 1:02:36. La ganadora fue Alba Ortiz de Guinea Bastón, C.N. Ponteareas, con una marca de 1:01:32:01. Irene, junto a Alba y a Julia Lapeña, C.N. Helios, formaron un grupo que tomaron la cabeza en los primeros trescientos metros. Estuvieron juntas durante toda la prueba, aunque Irene pasó primera en la primera vuelta, premiada con un regalo por ello. En todo momento Irene fue tirando del grupo hasta que faltaban unos mil metros, ahí Alba adelantó a Irene unos cinco metros y esa distancia se mantuvo hasta el final de la prueba, protagonizando un kilómetro de persecución espectacular, por parte de la isleña, aunque la nadadora isleña no consiguió alcanzarla. La tercera plaza fue para la zaragozana Julia Lapeña Ruiz con un crono de 1:02:40.

La X edición de la Copa de España de Aguas Abiertas de la RFEN arrancó el 25 de abril de 2025 con el Campeonato de España de Aguas Abiertas. Esta edición de Aguas Abiertas integra veinte etapas cuyas distancias varían entre tres y diez kilómetros, estableciéndose tres niveles, Tour 1000, Tour 500 y Tour 250. Cada deportista puede participar en tantas etapas del circuito como prefiera, puntuando a efectos de clasificación la mejor prueba Tour 1000 nadada, las dos mejores de las etapas Tour 500 y las tres mejores etapas Tour 250.

Las etapas catalogadas como Tour 1000 de este año son las de Santa Eulària des Riu (Ibiza) – Campeonato de España (25-27 de abril), en las distancias de cinco y diez kilómetros, Navia – Asturias (9 de agosto), Barcelona (20 de septiembre), y la Etapa Final el 27 septiembre que tendrá lugar en Mataró.

Esta etapa se encuentra en la segunda mitad del Campeonato de la Copa de España. En estos momentos, la clasificación femenina de la categoría Élite se encuentra encabezada por Alba Ortiz de Guinea Bastón, C.N. Ponteareas, con 1.750 puntos, la segunda plaza es para Alba Maestro Lorenzo, C.N. L´Hospitalet, con 1.675 puntos y la tercera posición es para Marina Roca Fortuny, con 1.562,5 puntos. Irene ya es cuarta con 1.450 puntos.

Consulta la información de esta prueba en https://tinyurl.com/27fuvesa.

Gran Campeonato del C.N. San Fernando que consigue seis medallas, tres absolutas y tres juniors, en el XXXIV Campeonato de Andalucía Absoluto-Junior Open de Verano

Los días 30 y 31 de julio y 1 de agosto de 2025 se celebró en la Centro Acuático Inacua de Málaga, piscina de 25 metros, el XXXIV Campeonato de Andalucía Absoluto-Junior Open de Natación de Verano. Esta competición incluía en categoría absoluta a los deportistas nacidos en el año 2006 y anteriores y en categoría junior, incluía a los deportistas en 2009, 2008 y 2007. Para poder participar tuvieron que rebajar las marcas impuestas por la Federación Andaluza de Natación, siendo cuatro el número máximo de pruebas que podían nadar. El Centro Acuático acogió a 504 deportistas de 62 clubes, 204 nadadoras y 300 nadadores.

Las pruebas de 50, 100 y 200 metros se nadaron por el sistema de eliminatorias por la mañana y finales por la tarde y a contrarreloj el resto, dejándose para la tarde la serie más rápida. Se entregaron medallas por prueba a los tres primeros clasificados en categoría absoluta, todas las edades, y a los tres primeros por prueba y edad en categoría junior.

El Club Natación San Fernando, dirigido por Pachi Arce, finalizó en el puesto décimo octavo con 147 puntos.

A título individual, hay que destacar a Irene Peinado Morales y David Rodríguez Piñero que consiguieron entrar en el medallero.

Irene Peinado Morales consiguió dos medallas de Bronce absolutas en las pruebas de 800 y 1.500 libre. En 1.500 libre hizo un crono de 17:59.91 y en la prueba 800 paró el reloj en 9:19.76, esta marca fue la mejor FINA de Irene con 620 puntos que la colocó en el puesto trigésimo séptimo de la clasificación femenina de marcas FINA. También participó en la prueba de 200 estilos haciendo un tiempo de 2:36.17

David Rodríguez Piñero ganó una medalla de bronce absoluta y tres medallas juniors, dos oros y un bronce. El mayor éxito lo consiguió David en la prueba 50 espalda en la que consiguió la medalla de Bronce absoluta con un crono en la final de 25.60, con esta marca rebaja el récord provincial de su edad y el absoluto del Club. Además, en esta prueba, se proclamó campeón de Andalucía junior – 2008. Sin embargo, la mejor marca la hizo en la final de 100 espalda con 54.76, consiguiendo la medalla de Oro junior – 2008. David, con esta marca, rebaja el récord provincial de su edad y el absoluto del Club, además, este tiempo lo colocó en el puesto vigésimo sexto de la clasificación masculina de marcas FINA con 686 puntos. También rebajó el récord absoluto del Club en la final vespertina de 100 libre en la que consiguió la medalla de Bronce con un crono de 51.19. Por último, disputó los 50 libre terminando finalmente en séptima posición.

También hizo un gran campeonato el nadador junior Alejandro Sánchez García. Fue finalista absoluto en 1.500 libre terminando en séptima posición absoluta y cuarta junior, siendo el crono de 16:46.97, rebajando el récord del Club de su edad. Alejandro también fue finalista absoluto en 800 libre y quinto junior, con una marca de 8:48.50 rebaja el récord del Club de su edad. También fue octavo junior en 400 libre con 4:21.56.

Ainoa de Diego Moreno fue finalista absoluta en 1.500 libre, consiguiendo la novena posición con una marca de 18:42.08.

Yulia Andrea Pedraza Fernández fue quinta junior en 50 libre con 28.54, séptima junior en 100 libre con 1:02.01 y octava junior en 400 libre con 4:51.51.

Álvaro Rodríguez Ramos fue sexto junior con 24.87 y séptimo junior en 50 espalda con 28.71.

Antonio Moreno Montero fue décimo en 100 libre con 56.00.

Los cuatros nadadores participaron en 4x50 y 4x100 estilos y en 4x100 libre.

Toda la información del Campeonato se puede consultar en https://tinyurl.com/26m9hnk6.

Registro deportivo del Equipo Técnico del C.N. San Fernando

CAMPEONATO DE ANDALUCÍA JUNIOR-ABSOLUTO.VERANO 2025

MASCULINO: ABSOLUTA / JUNIOR 2007-2008-2009
FEMENINO: ABSOLUTA / JUNIOR 2007-2008-2009

TORREMOLINOS(MÁLAGA)		30 al 01/AGOSTO/2025							25 mts
2025	1ª JORNADA	30/07/2025							
NOMBRE	APELLIDOS	Prueba	Marca	Tiempo	Final	Prueba	Marca	Tiempo	Final
ANTONIO.M	MORENO MONTERO								
DAVID	RODRÍGUEZ PIÑERO	50 E	26.92	25.73	25.60				
ALEJANDRO	SANCHEZ GARCÍA	200 L	2:06.59	2:02.92		800 L	9:06.46	8:48.50	
ÁLVARO	RODRÍGUEZ RAMOS	200 L	2:03.37	2:02.02		50 E	29.70	28.92	28.71
IRENE	PEINADO MORALES	1.500 L	17:43.76©		17:59.91				
AINOA	DE DIEGO MORENO	1.500 L	18:40.76©		18:42.08				
YULIA.A	PEDRAZA FERNANDEZ	200 L	2:18.25©	2:17.43	2:16.00				
RELEVO MASCULINO		4x50 Est	1:54.38	1:52.51		4x100 L	3:46.13	3:39.99	

TORREMOLINOS(MÁLAGA)		30 al 01/AGOSTO/2025							25 mts
2025	2ª JORNADA	30/07/2025							
NOMBRE	APELLIDOS	Prueba	Marca	Tiempo	Final	Prueba	Marca	Tiempo	Final
ANTONIO.M	MORENO MONTERO	100 L	54.75©	56.00					
DAVID	RODRÍGUEZ PIÑERO	100 L	53.25	51.50	51.19				
ALEJANDRO	SANCHEZ GARCÍA	400 L	4:26.09	4:21.56					
ÁLVARO	RODRÍGUEZ RAMOS	100 L	55.96	54.59	54.56				
IRENE	PEINADO MORALES	400 L	4:39.06	BAJA					
AINOA	DE DIEGO MORENO	400 Est	5:25.67©	5:30.20					
YULIA.A	PEDRAZA FERNANDEZ	400 L	4:50.99©	4:51.51		100 L	1:03.48	1:03.38	1:02.01
RELEVO MASCULINO									

TORREMOLINOS(MÁLAGA)		30 al 01/AGOSTO/2025							25 mts
2025	3ª JORNADA	01/08/2025							
NOMBRE	APELLIDOS	Prueba	Marca	Tiempo	Final	Prueba	Marca	Tiempo	Final
ANTONIO.M	MORENO MONTERO								
DAVID	RODRÍGUEZ PIÑERO	100 E	58.53	55.72	54.78	50 L	24.95	24.85	25.17
ALEJANDRO	SANCHEZ GARCÍA	1.500 L	17:09.98		16:46.97				
ÁLVARO	RODRÍGUEZ RAMOS	50 L	25.28	24.99	24.87				
IRENE	PEINADO MORALES	200 Est	2:39.54	2:36.17		800 L	9:14.96©	9:19.76	
AINOA	DE DIEGO MORENO	800 L	9:50.70©	9:56.20					
YULIA.A	PEDRAZA FERNANDEZ	50 L	29.35©	28.87	28.54				
RELEVO MASCULINO									

RANKING DEL CAMP.AND.JUN-ABSL (VER).						RESULTADOS DE COMPETICIÓN			
NADADORES	PRUEBA	TIEMPO	GENERAL	CATEGORIA	EDAD	TIEMPO	GENERAL	CATEGORIA	EDAD
IRENE PEINADO MORALES	1.500 L	17:43.76©	3	2	1	17:59.91	3	1	1
	400 L	4:39.06	6	2	1	BAJA			
	200 Est	2:39.54	33	14	1	2:36.17	30	14	1
	800 L	9:14.96©	2	1	1	9:19.76	3	1	1
AINOA DE DIEGO MORENO	1.500 L	18:40.76©	7	3	1	18:42.08	9	3	1
	400 Est	5:25.67©	13	6	2	5:30.20	15	6	2
	800 L	9:50.70©	12	4	1	9:56.20	15	6	2
YULIA.A PEDRAZA FERNANDEZ	200 L	2:18.25©	33	24	14	2:16.00	24	24	10
	400 L	4:50.99©	18	11	7	4:51.51	17	11	8
	100 L	1:03.48©	40	27	12	1:02.01	31	20	8
	50 L	29.35©	48	29	11	28.54	29	17	6
ANTONIO.M MORENO MONTERO	100 L	54.75©	62	20	9	56.00	72	37	10
DAVID RODRÍGUEZ PIÑERO	50 E	26.92	5	2	1	25.60	3	1	1
	100 L	53.25	20	5	3	51.19	13	3	3
	100 E	58.53	6	2	1	54.78	4	3	1
	50 L	24.95	46	12	5	24.85	36	19	7
ÁLVARO RODRÍGUEZ RAMOS	200 L	2:03.37	34	17	8	2:02.02	41	23	11
	50 E	29.70	44	17	5	28.71	46	36	8
	100 L	55.96	54	18	5	54.56	68	35	9
	50 L	25.28	57	16	6	24.87	34	19	6
ALEJANDRO SANCHEZ GARCÍA	200 L	2:06.59	46	28	14	2:02.92	45	27	15
	800 L	9:06.46	14	9	5	8:48.50	9	5	4
	400 L	4:26.09	27	18	9	4:21.56	23	15	8
	1.500 L	17:09.98	7	4	4	16:46.97	7	4	4
RELEVO MACULINO	4x50 Est	1:54.38	R1	R1	R1	1:52.51	20	20	20
	4x100 L	3:46.13	19	19	19	3:39.99	17	17	17
	4x100 Est	4:12.04	20	20	20	BAJA			

Irene Peinado Morales vence en la Etapa 250 de Aguas Abiertas X Travesía de la Isla – San Juan de los Terreros.

El domingo 3 de agosto de 2025 tuvo lugar la décimo cuarta etapa de la X Copa de España de Aguas Abiertas X Travesía de la Isla – San Juan de los Terreros Tour 250 en la provincia de Almería, organizada por el C.N. Pulpí, con una distancia de cuatro kilómetros y medio.

Los deportistas partieron de Playa Mar Serena de San Juan de los Terreros, pedanía de la ciudad almeriense de Pulpí, y debían llegar a la Isla que se encuentra a más de dos kilómetros, rodearla y volver a la playa, una prueba a mar abierto y con fuerte oleaje alrededor de la Isla. Fue un día muy caluroso con una temperatura del agua en torno a 27ºC y participaron 94 nadadoras en la prueba femenina.

Desde el comienzo de la prueba Irene se unió al grupo masculino que encabezaba la prueba, dejando una importante distancia con el resto de nadadoras. Irene estuvo con ellos hasta que dieron la vuelta a la Isla y comenzaron el regreso a la meta, pero fue ahí donde ya no pudo seguir el fuerte ritmo y terminó la prueba en solitario, siendo la primera nadadora en llegar a la meta con un tiempo de 00:55:25.0, más de dos minutos por delante de su perseguidora.

Todo un éxito después de conseguir en la misma semana la medalla de Bronce en 800 y 1.500 libre en el Campeonato de Andalucía Absoluto - Junior que tuvo lugar en Inacua - Málaga.

El vencedor masculino fue Unai Álvarez González del Gredos San Diego con una marca de 00:52:55.0.

Con la puntuación obtenida en esta prueba, Irene ya está entre las tres primeras clasificadas. En estos momentos, la clasificación femenina de la categoría Élite se encuentra encabezada por Alba Ortiz de Guinea Bastón, C.N. Ponteareas, con 2.250 puntos, la segunda plaza es para Alba Maestro Lorenzo, C.N. L´Hospitalet, e Irene Peinado Morales, C.N. San Fernando, que se encuentran empatadas con 1.675 puntos.

Consulta la información de esta prueba en https://tinyurl.com/2daeoalb.

Nuevo éxito del C.N. San Fernando, Irene Peinado Morales se corona Campeona de España de la Copa de Aguas Abiertas en Mataró, quinto título consecutivo.

La ciudad de Mataró se convirtió el pasado sábado 27 de septiembre en el epicentro de la natación de larga distancia con la celebración de la Etapa Final de la X Copa de España de Aguas Abiertas. Cerca de 200 nadadores, incluyendo a la selección nacional femenina con María de Valdez, Ángela Martínez y Paula Otero a la cabeza, se congregaron en la costa del Maresme para disputar la última y decisiva prueba del circuito con una distancia de cinco kilómetros.

La nadadora isleña, Irene Peinado Morales, ha vuelto a hacer historia al proclamarse campeona de la X Copa de España de Aguas Abiertas en la categoría Élite, quinto título nacional consecutivo en esta competición. A pesar de finalizar en la séptima posición en la prueba de Mataró, con un crono de 1:03:49, Irene ha hecho valer su regularidad y los excelentes resultados cosechados a lo largo de la temporada para asegurarse el primer puesto en la clasificación general final.

Irene, entrenada por Pachi Arce, llegó a la Etapa Final en primera posición de la clasificación tras alcanzarla en la penúltima prueba del circuito, la emblemática 97ª Travessia al Port de Barcelona, donde venció a Alba Ortiz de Guinea que encabezada la Copa hasta esos momentos. Este resultado en Barcelona fue clave para afianzar sus aspiraciones al título general, al que llegaba como una de las grandes favoritas.

La etapa final en Mataró estuvo marcada por una gran competitividad, con Ángela Martínez (KZM Swimming Team) y Cristóbal Vargas (Dos Hermanas) como vencedores de la prueba.

Para obtener el Campeonato de España de la Copa de Aguas Abiertas, Irene ha obtenido 2.950 puntos, finalizando por delante de Alba Ortiz de Guinea Bastón, C.N. Ponteareas, con 2.900 puntos y Alba Maestro Lorenzo, C.N. L'Hospitalet, con 2.662,5.

Irene ha participado en las etapas de aguas abiertas de Pobla de Farnals (Valencia), El Anillo (Cáceres), Peñíscola-Benicarló (Castellón), Pontevedra, San Juan de los Terreros (Al mería), Navia (Asturias), Fuengirola (Málaga), Barcelona y Etapa Final de Mataró (Barcelona).

La X edición de la Copa de España de Aguas Abiertas de la RFEN, compuesta de veinte etapas, arrancó el 25 de abril de 2025 con el Campeonato de España de Aguas Abiertas. Esta edición de Aguas Abiertas integraba veinte etapas cuyas distancias varían entre tres y diez kilómetros, estableciéndose tres niveles, Tour 1000, Tour 500 y Tour 250. A efectos de clasificación, puntuaba la mejor prueba Tour 1000 nadada, las dos mejores de las etapas Tour 500 y las tres mejores etapas Tour 250.

Consulta la información de esta prueba en RFEN y en https://tinyurl.com/29wt9wrd.